

Indholdsfortegnelse

1.	Generelle bemærkninger	2
2.	Væsentlige begivenheder	3
3.	Specifikke bemærkninger	5
4.	Drift – opfølgning på hovedbevillingsområder	10
5.	Drift – opfølgning på bevillingsområder	11
6.	Likviditet	13
7.	Balance	14
8.	Udvalgsregnskaber	16

1. Generelle bemærkninger

Som tingene ser ud pt. er der ikke noget, der indikere, at det økonomiske opsving som vi oplevede i 2015 ikke forsætter i 2016. Der er planlagt mange byggeprojekter og flere er allerede godt i gang. Ledigheden falder forsat og der er ikke forventninger om at den stiger væsentligt indenfor det næste stykke tid.

Helt overordnet set, ser det fornuftigt ud med økonomien for august måned. Der er nogle enkelte konti med merforbrug, disse er begrundet længere nede. Likviditet udgjorde ved udgange af august måned 151,8 mio. kr. Kommunalbestyrelsen har besluttet at der til enhver tid skal være en likviditet på 6 % (hvilket svarer til 99,8 mio. kr.). Kommunen opfylder dermed likviditetskravet ved udgangen af august måned – dog uden at tage den pt. uudnyttede kassekredit på 100 mio. kr. med i betragtning.

2. Væsentlige begivenheder

Nyt rehabiliteringstilbud i Nuuk

Kommuneqarfik Sermersooq har fået et nyt rehabiliteringstilbud i Nuuk. Tirsdag den 16. august var der officiel åbning.

Det nye rehabiliteringstilbud huser fire unge beboere med forskellige psykosociale udfordringer. Det nye tilbud samler tværfaglig ekspertise for bedst muligt at give passende individuelle forløb til husets beboere. På den måde kan borgere med særlige behov blive løftet frem til et niveau, hvor de bedre kan klare sig i hverdagen. På længere sigt er det meningen, at de skal tage ansvar for sig selv, flytte ud af tilbuddet, men stadig få den omsorg, som de har brug for.

De fire beboere flyttede ind på adressen 1. juli. Winnie Holm Thomsen, daglig leder af rehabiliteringstilbuddet, glæder sig over den nye, samlede indsats: ”Vi skal hjælpe med til at fremme selvværdet, livskvaliteten og evnerne hos borgere med særlige behov. Med det nye rehabiliteringstilbud kan vi for første gang samle indsatsen og tilbyde et målrettet tilbud, hvor beboerne hele vejen igennem kan være med til at styre retningen og udviklingen. Dermed kan vi sammen vurdere, hvilken praktisk hjælp og socialpædagogisk støtte, der passer bedst til den enkelte borger.”

Succesfuldt arrangement imod mobning

Mere end 500 børn deltog lørdag i arrangementet ”Ikinngutigiiinneq – Venskab” i Katuaq.

Katuaq var fyldt med glade børn, da Kommuneqarfik Sermersooq og Katuaq inviterede til arrangement imod mobning.

Den kendte kunster Hinnarik og Kammak-bamsen satte venskabsløbet i gang, hvor børn sammen med forældre og bedsteforældre løb én kilometer imod mobning.

Inden da havde kommunalbestyrelsesmedlem Uju Petersen, naalakkersuisoq for uddannelse, kultur, forskning og kirke Nivi Olsen, børnetalsmand Aviâja E. Lyng samt Britta Keldsen fra Nanu Børn holdt tale om venskab og mobning.

Efter venskabsløbet var der vand og frugt til alle deltagere sponsoreret af Nuuk Imeq, Brugseni og Pisiffik. Børnene fik balloner, blev ansigtsmalet og hoppede på hoppeborg.

Hinnarik Kammanilu spillede koncert og sluttede venskabsarrangementet med budskabet ”Lad os være venner.”

Dagen sluttede med sangen Inuugujoq sunget af Hinnarik, Pipaluk L. Berthelsen fra Nivissat og Frederik Elsner fra Nanook for at vise, at alle kan være venner uanset baggrund. Nummeret blev afsluttet af Hinnarik akkompagneret af Musikskolens pigeor.

Også i Tasiilaq og Paamiut var der arrangement imod mobning. I Tasiilaq deltog mere end 250 børn.

Kronprinsesse Mary besøger krisecenter og daginstitution

Hendes Kongelige Højhed Kronprinsesse Mary er i Nuuk for at deltage i konferencen ”Vold i hjemmet – et fælles ansvar”. Mandag besøgte hun en integreret institution og krisecenter.

Kronprinsessen kunne nærmest ikke have valgt et bedre tidspunkt at besøge Nuuk. Mandag var der varmt og solskin efter flere dage med blæst og regn.

Borgmester Asii Chemnitz Narup tog imod på institutionen Sikkersaq, hvorefter Kronprinsessen hilste på børnehavebørnene. Mary Fonden støtter initiativet ”Kammagiitta – Fri for Mobberi”, og derfor så hun, hvordan institution og børn arbejder med at være gode venner.

Slutteligt satte Kronprinsessen sit håndaftryk med maling ved siden af alle børnenes på et større male-ri, hvorefter børnene underholdt med en sang ved siden af Kammak-bamsen.

Lidt senere på dagen besøgte Kronprinsesse Mary kommunens krisecenter for kvinder. Her kan kvinder sammen med deres børn få hjælp, hvis de bliver udsat for fysisk eller psykisk vold. Personalet fortalte om arbejdet på krisecentret og viste rundt.

3. Specifikke bemærkninger

10-01 Kommunalbestyrelsen

Forbrugsprocenten skyldes at kb medlemmernes rejser er forudbetalt for 2016. Derudover er alle kb møder fysiske møder modsat sidste år men vi forventer at holde budgetterne.

10-02 Bygdebestyrelser

Der er planlagt bygdebestyrelsesseminar hvor der efterfølgende skal afregnes med Selvstyret i forhold til deres pulje på 500.000 kr. Derudover har der været fejlkonteringer. Vi forventer at overholde budgettet.

11-01 Administrationsbygninger

"Forvaltningen har ikke bidraget med input"

11-03 ØS, HR og løn

Det mindre merforbrug skyldes betaling af fælles fakturaer, som endnu ikke er bogført videre ud i systemet.

Det er samtidige konstateret at der indenfor Personalerekruttering – Stillingsannoncer, jobmesse m.v. er et merforbrug, grundet den øget fokus på at skaffe de rigtige medarbejder til vores kommune.

Det forventes at området holder sin bevilling, set på hele året.

11-05 Velfærd, Arbejdsmarked og Erhverv

Overbrug på denne konto bunder i at løn-konti er underbudgetteret. Forvaltningen har forelagt en til-lægsbevilling ansøgning (TB2) med henblik på at få rettet fejlen.

11-06 Anlæg- og Miljøforvaltningen

"Forvaltningen har ikke bidraget med input"

11-07 Forvaltningen for Børn, Familie og Skole

"Forvaltningen har ikke bidraget med input"

13-01 Fælles IT-virksomhed

Der er en større undersøgelse for at klarlægge merforbruget. Det forventes af merforbruget dækkes af i TB3

13-02 Teletjeneste

Der er en større undersøgelse for at klarlægge merforbruget. Det forventes af merforbruget dækkes af i TB3

18-02 Forsikringer og vagtværn

Alle forsikringer undtagen erhversygdomsforsikringen for 2016 er betalt og udgiftsført, hvorfor forbrugsprocenten er næsten 100 %. Der vil resten af året være udgifter til vagtværn mv på ca. 280 t.kr. og erhvervsygdomsforsikring på ca. 684 t.kr. Vi forventer derfor en overskridelse på nuværende tidspunkt på ca. 647 t.kr. Overskridelsen kan blive mindre, da der løbende modtages skadeserstatninger fra arbejdsskadeforsikringen.

18-04 Kommune-, by- og lokalplansudgifter

"Forvaltningen har ikke bidraget med input"

18-06 Kontingenter og tilskud m.v.

Det er en dele konto.

18-06-01 forbruget skyldes udbetaling af rejsefonden som sker én gang årligt og kontingent er betalt for et år. Vi regner med at forholde budgettet på denne konto

18-83 Dispositionskonti

Det er en dele konto.

188301 er borgmesterens dispositionskonto og kunst konto. Vi forventer at overholde budgetterne.

23-07 Torvesalgsboder

Forudsætninger for budgettet: Nye bræt solgt medio 2016, har ikke været mulig at overholde. Brættet forventes nu solgt ultimo 2016, således vil driften køre uændret i 2016 og der må forventes en overskridelse af bevilling på ca. kr. 500.000

25-01 Brandvæsen

"Forvaltningen har ikke bidraget med input"

27-01 Kommunal entreprenørvirksomhed

Omplaceringer og faktura udskrivning starter først nu. Den nuværende status er et udtryk for periodeforskydning samt manglende budgetomplaceringer.

34-02 Beskæftigelsesfremmende foranstaltninger

Løsningsforslag er behandlet i VAEU og sendt videre til ØU. Afventer beslutning fra ØU

34-04 Pilotprojekter indenfor fiskeindustrien

ØS er anmodet om at undersøge betalinger af abonnemeter på iridium der tilfældigvis er blevet konteret her.

38-04 Decentral pædagoguddannelse

Der vil blive ansøgt om tillægsbevilling da forvaltningen i budget 2016 ikke har taget højde for øgede vikarudgifter i forbindelse med de studerendes skoleophold samt oprettelse af ekstra hold

40-01 Fripladser på daginstitutionsområdet

"Forvaltningen har ikke bidraget med input"

41-03 Døgnintitionsophold

Området er svært uforudsigeligt generelt, men vi mærker fortsat virkningerne fra tilsyn, der anbefaler flere anbringelser af konkrete børn og unge primært fra Tasiilaq. Endvidere mærkes endnu ikke effekten af vores forebyggende familiebehandling, idet indsatsen fortsat er meget ny. Der kan blive tale om en besparelse på lang sigt.

47-02 Hjemmehjælp

Merforbruget skyldes et stort uforklarligt merforbrug i Tasiilaq, som vil blive undersøgt. Der har været et merforbrug på varekøb, som den centrale ledelse har fulgt op på med henblik på at det ikke vil gentage sig.

47-09 Aldersdoms- og plejehjem

Forbruget er tiltaget på grund af merforbrug på overtid og timeløn. Især lønkonti og kontorhold er vokset uhensigtsmæssigt i forhold til budget. Der vil blive fulgt skarpt op på økonomien. På anskaffelser af materiel og inventar er der også et stort merforbrug. Noget af det skyldes muligvis overgang til nye indkøbsaftaler, hvor vi kan konstatere, at der er indkøbt dobbelt af visse artikler. Merforbruget vil være ca. 4-5 mill. hvis vi fortsætter som hidtil.

47-15 Omsorgsforanstaltninger for ældre

Økonomien halter fortsat på grund af omlægninger og personalereduktioner, der tager tid. Forventet merforbrug 200.000 kr.

48-00 Fællesudgifter

Mere forbrug på denne konto skyldes indkøb af inventar til et nyoprettet rehabiliteringstilbud samt fejlkonteringer som vi pt i gang med at rette op på.

48-16 Institutionsanbringelse i Grønland Børn

Som sagt et uforudsigeligt område, som vi ikke kan planlægge os ud af. Vi er nødt til at reagere ud fra barnets tarv.

49-07 Rejsende Sagsbehandler team

Der har været et udtalt behov for støtte fra rejseholdet i vores byer og bygder pga. hhv. personalemangel og tilsyn fra Slevstyret.

50-01 Fællesformål

"Forvaltningen har ikke bidraget med input"

50-02 Vuggestuer

"Forvaltningen har ikke bidraget med input"

51-11 Kollegier og skolehjem

En del regninger fra 2015 er blevet bogført i 2016.

55-02 Kommunalt biblioteksvæsen

"Forvaltningen har ikke bidraget med input"

59-03 Tilskud til idrætsformål

Merforbruget for denne skyldes, at driftsaftalerne for Sisorarfiit og Nuummi Illorsuit Timersortarfiit er udbetalt for 3. kvartal, samt kunstgræsbaner i Nuuk og Paamiut er etableret i løbet af sommeren. Det forventes at budgettet holds på året.

66-04 Renovationsanstalten

Overskridelsen er forårsaget af den manglende indtægt idet det endnu ikke har været muligt at opkræve natrenovationsgebyret

66-05 Modtagestationer for miljøfarligt affald

Der er tale om en højere indtægt end budgetteret. Det er uklart i hvilket omfang indtægten opvejes af øgede omkostninger til behandling af affaldet.

71-20 Større vedligeholdelse eksisterende bygninger

På nuværende tidspunkt afspejler kontoen ikke overførsler for året forinden. Der arbejdes på at få rette op på dette.

73-20 Erhvervsområder

Kontoen er brugt til indskudt dæk i nyindkøbt lagerbygning samt til Center for logistik og samarbejde.

74-20 Børne- og familieområdet

Der er blevet igangsat en undersøgelse af kontoen

75-00 Undervisning og kultur generelt

Mindreforbrug fra AWG ses ikke afspejlet. Der arbejdes på at få rettet op på dette.

76-00 Forsyningsvirksomhed genetelt

Manglende refusioner. Det forventes at refusionen kommer i september måned

76-10 Overskudsvarme egen drift

"Forvaltningen har ikke bidraget med input"

77-40 Detailbyggemodning

På nuværende tidspunkt afspejler kontoen ikke overførsler for året forinden. Der arbejdes på at få rettet op på dette.

85-01 Renteindtægter

Det skyldes ikke renteindtægter, men derimod aktieudbytte fra Nuuk Imeq. Aktieudbyttet var større end forventet.

85-02 Renteudgifter

Renteudgifter vil formentlig blive lidt større end budgetteret.

4. Drift – opfølgning på hovedbevillingsområder

Oversigt - Hovedafsnit		R01.01-31.08	AB2016	F-pct. Mål 100 pct.	
10	Qinikkanut aningaasartuutit	10 - Udgifter til folkevalgte	7.512.396	13.221.000	56,82%
11	Kommunip ingerlatsineq	11 - Den kommunale forvaltning	125.768.126	181.264.000	69,38%
12	Nerisarfirmik ingerlatsineq	12 - Kantinedrift	251.230	878.000	28,61%
13	IT	13 - IT	31.691.968	20.144.000	157,33%
18	Suliat assigiqnngitsut	18 - Tværgående aktiviteter	24.301.740	28.280.000	85,93%
20	Atortut, pingqartarfii, eqqaassutissat aqqusinernilu qullit	20 - Veje, broer, trapper og anlæg m.v.	9.425.733	20.289.000	46,46%
21	Eqqiluitsineq aputaajaanerrillu	21 - Renholdelse incl. snefydning	10.124.260	18.260.000	55,45%
22	Pisuussutit uumassusillit	22 - Levende ressourcer	334.809	1.221.000	27,42%
23	Kommunimi ingerlatat	23 - Forskellige kommunale virksomheder	2.627.497	4.317.000	60,86%
24	Kommunip illuutai iniississarsiateqarfiusut	24 - Erhvervsøjendomme	-769.590	-1.262.000	60,98%
25	Qatserisartut	25 - Brandvæsen	7.444.240	10.458.000	71,18%
27	Teknikkikkut ingerlatat allat	27 - Øvrige tekniske virksomheder	19.336.291	-3.477.000	-556,12%
34	Saliassaqartitsiniarluni suliniutit	34 - Bækfælgelsesfremmende foranstaltninger	5.095.643	10.330.000	49,33%
35	Piginnaanngorsaqqiinerit	35 - Revalidering	3.857.232	3.819.000	101,00%
37	Kommunit inuussutissarsiutinut aningaasaliisuteqarfisinaaner	37 - Kommunalt erhvervsengagement	5.782.844	13.063.000	44,27%
38	Piarsersarfii og arbejdsmarkedsydelse	38 - Piarsersarfii og Arbejdsmarkedsydelse	12.816.662	28.057.000	45,68%
40	Meeqqerivinni inissat akeqanngitsut	40 - Frieladser på daginstitutionsområdet	539.720	592.000	91,17%
41	Meeqqanut inuussuttunullu ikiorsiisutit	41 - Hjælpeforanstaltninger for børn og unge	127.107.292	184.041.000	69,06%
43	Siusinaartumik pensionsiat	43 - Førtidspension	22.534.511	28.646.000	78,67%
44	Uersagaanersiutit	44 - Underholdsbidrag	3.753.277	6.703.000	55,99%
45	Pisortat ikiorsiisutaat	45 - Offentlig hjælp	32.754.403	59.150.000	55,38%
46	Isuimaginninnermi ikiorsiisutit allat	46 - Andre sociale ydelser	12.261.935	20.255.000	60,54%
47	Utoqarnik isuimaginninneq	47 - Ældreomsorg	76.302.602	114.697.000	66,53%
48	Innarluutilinnut tunngasut	48 - Handicapområdet	77.693.138	144.176.000	53,89%
49	Isuimaginninnermi aningaasartuutit allat	49 - Andre sociale udgifter	1.462.569	5.501.000	26,59%
50	Meeqqanut inuussuttunullu paaqqinnittarfii	50 - Daginstitutionsområdet for børn og unge	86.591.466	140.338.000	61,70%
51	Atuarfeqqarfik	51 - Skolevæsenet	182.796.442	275.504.000	66,35%
53	Sunnqiffimmi sammisaqartitsinerit	53 - Fritidsvirksomhed	38.461.554	60.054.000	64,04%
55	Atuakkanik atoriararfii	55 - Biblioteksvæsen	299.800	383.000	78,28%
56	Katersugaasiviit	56 - Museer	1.771.681	3.289.000	53,87%
59	Sunnqiffimmi sammisarqartitsinerit kulturikkilu aiunertanut	59 - Tilskud til fritidsvirksomhed og kulturelle formål	21.747.800	30.809.000	70,59%
66	Eqqaqassalerineq il.il	66 - Renovation m.v.	270.036	4.260.000	6,34%
68	Pilersuinerit allat	68 - Øvrige forsyningsvirksomheder	2.437.722	6.575.000	37,08%
70	Sanaartornermut aningaasartuutit inissianut tunngasut	70 - Anlægsudgifter vedrørende boligområdet	15.243.212	85.670.000	17,79%
71	Sanaartornermut aningaasartuutit allafinnut tunngasut	71 - Anlægsudgifter vedrørende administrationen	5.273.913	9.762.000	54,02%
72	Sanaartornermut aningaasartuutit teknikkimut tunngasut	72 - Anlægsudgifter vedrørende det tekniske område	14.005.054	46.601.000	30,05%
73	Sanaartornermut aningaasartuutit suliffissaqartitsiniam tunngasut	73 - Anlægsudgifter vedrørende Arbejdsmarkeds-	1.288.666	1.500.000	85,91%
74	Sanaartornermut aningaasartuutit inunnik isumagin tunngasut	74 - Anlægsudgifter vedrørende det sociale område	22.251.576	20.000.000	111,26%
75	Sanaartornermut aningaasartuutit atuartitanneq kulturilu tunngasut	75 - Anlægsudgifter vedrørende undervisning og kultur	20.182.807	55.715.000	36,23%
76	Sanaartornermut aningaasartuutit pilersuinerit tunngasut	76 - Anlægsudgifter vedrørende forsyningsvirksomhed	5.017.312	4.774.000	105,10%
77	Sanaartornermut aningaasartuutit sanaartorfijissaanerit tunngasut	77 - Anlægsudgifter vedrørende byggemodning	15.740.389	16.301.000	96,56%
		78 - Rullende Materiel	902.141	0	
80	Inuit aningaasarsiaannit akileraarutit	80 - Personlig indkomstskat	-731.143.360	-1.128.298.000	64,80%
81	Ingerlatteqatigiffii akileraarutaat	81 - Selskabsskat	0	-69.800.000	0,00%
83	Tapiiillutit nalinginnaasut aamma naliigissaarineeq	83 - Generelle tilskud og udligning	-269.518.000	-402.400.000	66,98%
85	Erniat, aningaasanit iluanaarutit aamma aningaasat nalingani	85 - Renter, kapitalafkast samt kurstab og -gevinst	-20.510.785	-38.490.000	53,29%
86	Iseritit allat	86 - Andre indtægter	-658.824	-57.298.000	1,15%
88	Malikilliinerit	88 - Afskrivninger	2.352.675	5.023.000	46,84%
Resultat	Hovedtotal		34.813.807	-17.105.000	-203,53%

5. Drift – opfølgning på bevillingsområder

Oversigt - Hovedkonti			R01.01-31.08	AB2016	F-pct. Mål 100 pct.
10-01	Kommunalbestyrelse	1001 - Kommunalbestyrelsen	4.492.396,17	6.567.000	68,41%
10-02	Nunaqarfinni aqutsisut	1002 - Bygdebestyrelser	1.650.569,40	2.253.000	73,26%
10-03	Siunnersuisoqatiguit ataatsimiisitaliallu najukkani siunners	1003 - Kommissioner, råd og nævn	495.026,72	2.595.000	19,08%
10-11	Qinersineq	1011 - Valg	-90.976,00	254.000	-35,82%
10-16	Qinikkaanun aningaasartuutit allat	1016 - Udgifter til øvrige folkevalgte	965.379,71	1.552.000	62,20%
11-00	Kommunimi ingerlatsineq	1100 - Den kommunale forvaltning	391.176,44	0	0,00%
11-01	Allaffeqarfiit	1101 - Administrationsbygninger	6.157.619,28	8.854.000	69,55%
11-02	Borgmesterip allattoqarfia	1102 - Borgmester Sekretariatet	8.782.694,49	18.723.000	46,91%
11-03	Aningaasaqarnermut sulisoqarnermullu ingerlatsivik	1103 - ØS, HR & Løn	38.070.397,43	55.110.000	69,08%
11-04	Tamanut kifartuussivik	1104 - Fælles Service	17.533.010,44	28.147.000	62,29%
11-05	Tunguineq, suliffeqarneq inuutissarsiornerlu	1105 - Velfærd, Arbejdsmarked og Erhverv	26.048.344,18	32.584.000	79,94%
11-06	Sanaartugassanun ingerlatsivik	1106 - Anlæg- og Miljøforvaltningen	12.951.512,77	18.765.000	69,02%
11-07	Meeqqanun, ilaqutariinnun atuafeqarnermullu ingerlatsivik	1107 - Forvaltningen for Børn, Familie og Skole	15.833.371,25	19.081.000	82,98%
12-01	Kantiinamik ingerlatsineq	1201 - Kantinedrift	251.229,90	878.000	28,61%
13-01	Qarasaaiaqarneq	1301 - Fælles IT-virksomhed	25.838.976,86	15.122.000	170,87%
13-02	Telemit sulinneqarneq	1302 - Telejenester	5.852.991,05	5.022.000	116,55%
18-02	Sillimmasiarnert pigaartoqarnerillu	1802 - Forsikring og vagtværn	9.738.347,48	9.966.000	97,72%
18-03	Akikillinerimut aaqisutit	1803 - Rabatter ved storkøb/kasserabat	-28.401,42	-240.000	11,83%
18-04	Pilerssusionerimut aningaasartuutit	1804 - Kommune-, by- og lokalplansudgifter	1.353.660,55	1.855.000	72,97%
18-06	Akiliutit tapiissutillu	1806 - Kontingenter og tilskud m.v.	2.781.350,13	2.224.000	125,06%
18-07	Isumaqaatigissutinun aningaasartuutit	1807 - Overenskomstrelaterede afgifter	3.851.019,63	6.242.000	61,70%
18-20	Nunaqarfinni imnikkut akuersissutinun akit	1820 - Dispositionsbeløb til bygdebestyrelser	776.974,95	2.854.000	27,22%
18-83	Konto atorinnaasaq	1883 - Dispositionskonti	5.828.788,23	5.379.000	108,36%
20-01	Aqqusernit, ikaarfartit, tummeqqat	2001 - Veje, broer og trapper	6.752.877,91	14.490.000	46,60%
20-02	Sanaartornet, pingartarfitt, eqqaasiis, qullerqarneq	2002 - Anlæg, legepladser, mindesmærker og vejbelysning m.v.	1.648.243,91	2.852.000	57,79%
20-05	liveqarfiit	2005 - Kirkegårde	280.299,51	1.011.000	27,72%
20-10	Kuffissuarnik ingerlarsineq	2010 - Drift af kloak	744.312,12	1.936.000	38,45%
21-01	Aputaajaaneq	2101 - Snerydning	8.609.076,08	15.794.000	54,51%
21-02	Sallineq	2102 - Renholdelse	1.515.183,52	2.466.000	61,44%
22-02	Qimmeqarneq aammalu uumasupillunnik piiaaneq	2202 - Hundehold og skadedyrsbekæmpelse	334.809,04	1.042.000	32,13%
22-03	Aalisarneq piniarnerlu	2203 - Fiskeri og jagt	0,00	179.000	0,00%
23-01	Illut sullivitt, uffartarfitt aktersisarfillu	2301 - Servicehuse, badeanstalter og vaskerier	578.327,69	1.453.000	39,80%
23-02	Sullissinerimut atoruttut allat	2302 - Øvrige servicefaciliteter	663.307,38	1.101.000	60,25%
23-07	Kalaalimneeriarfiit	2307 - Torvesalgsboder	1.434.335,02	1.688.000	84,97%
23-10	Iluaqqat tikeraarfiit piniarfillu	2310 - Gæstehuse og fangsthytter	-48.473,56	75.000	-64,63%
24-00	Inuutissarsiorneq siuneratalugu illuutinik attartortitsineq	2400 - Udlejning af erhvervsjendomme	-769.589,72	-1.262.000	60,98%
25-01	Qatsersartoqarneq	2501 - Brandvæsen	7.444.240,31	10.458.000	71,18%
27-01	Kommunumi sannartugassanik suliakkerneqartartoq	2701 - Kommunal entreprenørvirksomhed	15.559.752,60	1.307.000	1190,49%
27-20	Asfaltliortut	2720 - Asfaltværker	3.267.281,44	-5.182.000	-63,05%
27-21	Siunnersortinut assiginningsunut akiliisarneq	2721 - Tværgående konsulentydelse	306.681,33	1.084.000	28,29%
27-99	Teknikimik suliffeqarfiit allat	2799 - Øvrige tekniske virksomheder	202.576,12	-686.000	-29,53%
34-00	Suliffissaqarfitsinerimut ataatsimoorumik aningaasartuutit	3400 - Fællesudgifter på beskæftigelsesområdet	3.837.149,05	10.299.000	37,26%
34-01	Kommunimi suliffsinaanerimut	3401 - Kommunal aktiveringsprojekter	683.896,27	39.000	1753,58%
34-02	Suliffissaqarfitsinerimut	3402 - Beskæftigelsesfremmende foranstaltninger	521.158,57	-5.000	-10423,17%
34-04	Aalisarnerup iluani misileraanerimut	3404 - Pilotprojekter indenfor fiskeindustrien	40.300,00	-3.000	-1343,33%
34-50	Namiinersortut suliniutaannut ilaatigut piniarnermi angalane	3450 - Tilskud til private projekter bl.a. fangstrejer	13.139,25	0	0,00%
35-01	Sulinerimik misilinneq	3501 - Arbejdsprøvning	1.814.359,12	3.819.000	47,51%
35-02	Suliasat inuussutissarsiuutigut ineriartortut erseqqissiar	3502 - Erhvervsmodnende og afklarende aktiviteter KS	-78.671,38	0	0,00%
35-03	Suliffeqarfirmi piginnaangorsaaqqiinerit	3503 - Virksomhedsrevalidering	1.299.278,62	0	0,00%
35-04	Iliniartitaaneq KS	3504 - Uddannelse KS	0,00	0	0,00%
35-05	Ilaannakortumik sulineq KS	3505 - Fleksjob KS	822.265,77	0	0,00%
37-01	Kommunimi inuussutissarsiuutigut suliniutit	3701 - Kommunalt erhvervsengagement	6.122.844,33	11.291.000	54,23%
37-02	Takornariaqarnerimik ineriartortitsineq	3702 - Turismeudvikling	-340.000,00	1.772.000	-19,19%
38-01	Piareersarfiit	3801 - Piareersarfiit	5.107.761,01	16.466.000	31,02%
38-02	Sulingikkallamerimusiat	3802 - Arbejdsmarkedsydelse Takstmæssig hjælp	5.867.022,69	9.484.000	61,86%
38-04	Najugaq qimannagu perorsaanerimut ilinniarnaq	3804 - Decentral Pædagoguddannelse	1.841.878,51	2.107.000	87,42%
40-01	Paaqqinnittarfimmi akiliuteqarnani paaqqutaritsineq	4001 - Fripladser på daginstitutionsområdet	539.720,00	592.000	91,17%
41-00	Meeqqanun inuussutullu sammisani ataatsimut suliniutit	4100 - Fælles indsats på børne- og ungeområdet	307.625,86	5.317.000	5,79%
41-01	Ikorsisarnert	4101 - Hjælpeforanstaltninger	3.043.552,65	6.062.000	50,21%
41-02	Attaveqaatit inuttullu siunnersortit	4102 - Kontaktpersoner og personlig rådgiver	8.894.400,69	14.217.000	62,56%
41-03	Ulloq unnuarlu angerlarsimaffimmi najugaqaritsineq	4103 - Døgninstitutionsoophold	104.199.979,05	139.172.000	74,87%
41-05	Peqqinneq pitsaaliuinerlu	4105 - Sundhed og forebyggelse	2.728.734,08	4.313.000	63,27%
41-06	Ilaqutariinnik katsorsaaneq	4106 - Familiebehandling	7.932.999,48	14.960.000	53,03%
43-01	Siusinaartumik pensionisiat tunn. sioqq. 1/1 2002 - 90% inats	4301 - Førtidspension tildelt før 1/1 2002 - 90% Lov	1.491.474,38	2.417.000	61,71%
43-02	Siusinaartumik pensionisiat tunn. kingorna. 1/1 2002 - 50% inats	4302 - Førtidspension tildelt efter 1/1 2002 - 50% Lov	14.706.951,06	26.229.000	56,07%
43-03		4303 - Førtidspension tildelt efter 1/7 2016 - 50% Lov	6.336.085,82	0	0,00%
44-01	Qitornanun tapiissutit siuoorutigineqartut	4401 - Underholdsbidrag ydet som forskud	3.753.276,96	6.703.000	55,99%
45-01	Pisortat ikorsisissutaaat - akileraaruserneqartussat	4501 - Offentlig hjælp - Skattepligtig Kap.3 §7, Kap.5 §13, Kap.	32.411.161,86	56.697.000	57,17%
45-03	Pisortat ikorsisissutaaat - akileraaruserneqanggisut	4503 - Offentlig hjælp - ikke skattepligtig	343.241,38	2.453.000	13,99%
46-01	Eminermi ullormusiat	4601 - Dagpenge ved barsel m.v.	710.053,35	1.257.000	56,49%
46-02	Isumaginninnermi inissiat	4602 - Sociale boliger (herberg)	1.449.859,65	2.552.000	56,81%
46-03	Ineqarnermut tapiissutinik akiliineq	4603 - Udbetaling af boligskring	10.102.021,59	16.446.000	61,43%
47-01	Utoqqalinerisuiit	4701 - Alderspension	10.651.806,20	18.316.000	58,16%
47-02	Angerlarsimaffimmi ikiorteqarneq	4702 - Hjemmehjælp	9.022.351,23	13.020.000	69,30%
47-09	Utoqqaat illu sapertunullu paaqqinniffiit	4709 - Aldersdoms- og plejehjem	46.272.080,67	66.116.000	69,99%
47-10	Utoqqarnun inisiat	4710 - Ældreboliger	5.887,26	0	0,00%
47-11	Utoqqaat ataatsimut najugaqarfii	4711 - Ældrekollektiver	8.926.757,22	14.517.000	61,49%
47-15	Utoqqarnik isumassuinukut aaqqinnerit	4715 - Omsorgsforanstaltninger for ældre	963.335,69	1.295.000	74,39%
47-20	Peqqinnissaqarfimmi paaqqinninnerit	4720 - Plejeophold ved sundhedsvæsenet	460.384,00	1.433.000	32,13%

48-00	Ataatsimut aningaasartuutit	4800 - Fællesudgifter	945.948,05	1.386.000	68,25%
48-01	Meeqqat innarluutilit angerlarsimaffimmi najugaqartut	4801 - Hjemmeboende handicappede børn	3.223.541,60	5.869.000	54,92%
48-02	Inersimasut innarluutilit	4802 - Hjemmeboende handicappede voksne	3.573.704,97	8.806.000	40,58%
48-03	Ataatsimut najugaqartit	4803 - Bofællesskaber - Boenheder	11.394.827,40	21.999.000	51,80%
48-04	Meeaaqnut innarluutilinnut sammisaqartitsinerit	4804 - Aktiviteter handicappede børn	19.730,58	0	0,00%
48-05	Inersimasunut innarluutilinnut sammisaqartitsinerit	4805 - Aktiviteter handicappede voksne	2.132.600,93	4.638.000	45,98%
48-14	Pillorisaasut	4814 - Terapeuter	1.709.180,48	5.262.000	32,48%
48-15	Ikiuutit	4815 - Hjælpermidler	948.354,09	1.954.000	48,53%
48-16	Nunatsinni paaqqinniffummut inissineq meeqqat	4816 - Institutionsanbringelse i Grønland Børn	10.373.669,72	15.217.000	68,17%
48-17	Nunatsinni paaqqinniffummut inissineq inersimasut	4817 - Institutionsanbringelse i Grønland Voksne	22.310.628,12	37.909.000	58,85%
48-20	Danmarkimi paaqqinniffummut inissineq meeqqat	4820 - Institutionsanbringelse i Danmark Børn	1.035.786,39	3.495.000	29,64%
48-21	Danmarkimi paaqqinniffummut inissineq inersimasut	4821 - Institutionsanbringelse i Danmark Voksne	20.025.165,23	37.641.000	53,20%
49-01	Peqatigiffinnut isumaginninnermik siunertaqartunut tapiissu	4901 - Tilskud til foreninger med et socialt sigte	155.972,30	1.039.000	15,01%
49-03	Qimarniguit	4903 - Krisecentre	370.448,99	1.402.000	26,42%
49-04	Atornerluinermut katsorsartinneq	4904 - Misbrugsbehandling	664.587,93	2.692.000	24,69%
49-07	Sulianik suliarinnittut angalqaqatiguit	4907 - Rejsende Sagsbehandlere team	271.559,29	368.000	73,79%
50-01	Ataatsimut siunertat	5001 - Fælles formål	-8.537.695,54	-5.901.000	144,68%
50-02	Meeraaqqerivitt	5002 - Vuggestuer	16.387.399,15	24.146.000	67,87%
50-03	Meeqgerivitt	5003 - Børnehaver	15.224.197,91	23.318.000	65,29%
50-04	Sunnigffimmi ornittakkat	5004 - Fritidshjem	10.396.585,28	17.477.000	59,49%
50-05	Ukiogaqatiginnitsunut paaqqinniffitt	5005 - Integreerede institutioner	51.013.755,39	76.923.000	66,32%
50-06	Angerlarsimaffimmi paarsineq	5006 - Dagpleje	2.107.224,11	4.375.000	48,17%
51-01	Kommunumi atuarfik	5101 - Den kommunale skole	170.302.452,88	257.073.000	66,25%
51-02	Perorsaanikkut/tarnip pissusaatigut	5102 - Pædagogisk/psykologisk rådgivningskontor	4.109.410,15	7.176.000	57,27%
51-11	Iliniartut ineqarfii	5111 - Kollegier og skolehjem	8.384.579,26	11.255.000	74,50%
53-01	Sunnigffimmi atuartsineq	5301 - Fritidsundervisning	2.934.533,56	5.213.000	56,29%
53-03	Sunnigffimmi klubbit/atuareermermi ornittagaq	5303 - Fritidsklubber/skolepasning	20.898.127,72	32.195.000	64,91%
53-06	Kulturikkut innunillu qaammarsaaneq	5306 - Kultur- og folkeoplysning	14.170.636,18	21.893.000	64,73%
53-07	Katersortarfitt	5307 - Forsamlingshuse mv.	458.256,34	753.000	60,86%
55-02	Kummunimi atuakkanik atoriararfik	5502 - Kommunalt biblioteksvæsen	299.799,84	383.000	78,28%
56-02	Kummunimi katersugaasiviit	5602 - Kommunale museer	1.771.680,59	3.289.000	53,87%
59-01	Kulturikkut sunnigffimmi siunertanut tapiissutit	5901 - Tilskud til fritidsvirksomhed og kulturelle formål	1.237.222,17	2.372.000	52,16%
59-03	Timersornermut tapiissutit	5903 - Tilskud til idrætsformål	16.284.777,04	21.241.000	76,67%
59-04	Kulturikkut ilorsuarmut tapiissutit	5904 - Tilskud til kulturhus	3.074.000,00	4.611.000	66,67%
59-07	Kultureqarnermut siunnersuisoqatiguit	5907 - Kulturrådet	1.151.801,14	2.585.000	44,56%
66-01	Ataatsimut aningaasartuutit isertitalu eqqaavilerinerimut	6601 - Fælles udgifter og indtægter for Renovationsområdet	-1.116.252,34	-5.956.000	18,74%
66-02	Eqqaavilerineq	6602 - Dagrenovation	1.323.505,34	6.523.000	20,29%
66-03	Amartarfilerneq	6603 - Natrenovation	1.405.512,33	4.653.000	30,21%
66-04	Eqqakkanik tigooraavik	6604 - Renovationsanstalten	387.819,48	4.000	9695,49%
66-05	Tigooraaffitt eqqakkanik avantangiisinut ulorianarsinnaasunik	6605 - Modtagestationer for miljøfarligt affald og	-1.730.548,88	-964.000	179,52%
68-01	Kommunumi umiarsualivitt	6801 - Kommunale havneanlæg	317.376,40	937.000	33,87%
68-03	Paaviaaneq	6803 - Skorstensfejning	-88.505,00	0	0,00%
68-05	Ikuallaavik	6805 - Forbrændingsanlæg	1.981.996,88	4.631.000	42,80%
68-09	Imertarfitt allallu pilersuinerit	6809 - Taphuse og anden vandforsyning	226.853,44	508.000	44,66%
68-10	Assigiingitsunik pilersuffitt innaallagissiorfitt	6810 - Øvrige forsyningsvirksomheder elværker	0,00	499.000	0,00%
70-00	Inissiaatit attartortakkat	7000 - Udlejningsboliger	12.160.665,69	80.670.000	15,07%
70-30	Inissianik ilarsaaneq	7030 - Boligrenovering	3.082.546,65	5.000.000	61,65%
71-00	Inissianik pisineq	7100 - Nybyggeri	144.100,24	0	0,00%
71-10	Inissianik pisineq	7110 - Køb af bygninger	100.994,33	0	0,00%
71-20	Annettunerusumik aserfallatsaallineq illunik pioreersunik	7120 - Større vedligeholdelse eksisterende bygninger	2.033.472,78	2.000.000	101,67%
71-30	Inissianik pisineq	7130 - Større inventaranlæg	2.995.346,14	7.762.000	38,59%
72-00	Attavigeqatiginneq nalinginnaasumik	7200 - Infrastruktur generelt	6.912.588,73	11.700.000	59,08%
72-02	Attavigeqatiginneq nalinginnaasumik	7202 - Havne	98.855,96	0	0,00%
72-03	Aqquserngit	7203 - Veje	0,00	1.000.000	0,00%
72-10	Illoqarfimmi iluarsartuussineq	7210 - Byforbedring	3.242.906,95	9.271.000	34,98%
72-23	Kummunimi pilersuffitt assigiingisut	7223 - Forskellige kommunale virksomheder	869.437,48	13.000.000	6,69%
72-25	Upalungaasimaneq	7225 - Beredskab	0,00	1.000.000	0,00%
72-30	Avantangiisinut pissuseq	7230 - Miljøforhold	2.881.264,94	10.130.000	28,44%
72-99	Imikkooortittat	7299 - Puljer	0,00	500.000	0,00%
73-20	Inuutissarsiorneq (sanaartogassaannngitsut)	7320 - Erhvervsområder (ikke byggemodning)	1.288.665,93	1.500.000	85,91%
74-09	Inuutissarsiorneq (sanaartogassaannngitsut)	7409 - Handicapbus	740,21	0	0,00%
74-10	Utoqqarnut tunngasut	7410 - Eldreområdet	2.454.660,32	-4.000.000	-61,37%
74-20	Meeqqanut aammalu ilaqutariinnut tunngasut	7420 - Børne- og familieområdet	19.796.175,59	24.000.000	82,48%
75-00	Atuartsineq piorsarsimassuserlu	7500 - Undervisning og kultur generelt	7.791.857,13	5.015.000	155,37%
75-10	Meeqgerivitt	7510 - Daginstitutioner	9.997.140,95	38.000.000	26,31%
75-20	Atuarfitt	7520 - Skoler	0,00	1.500.000	0,00%
75-30	Timersornerneq	7530 - Idræt	147.334,03	4.400.000	3,35%
75-40	Piorsarsimassuseq	7540 - Kultur	2.246.475,35	6.800.000	33,04%
76-00	Pilersuffitt nalinginnaasumik	7600 - Forsyningsvirksomhed generelt	1.930.907,98	774.000	249,47%
76-10	Kiassarnermit sippuutit nammineq ingerlannera	7610 - Overskudsvarme egen drift	3.086.403,68	4.000.000	77,16%
77-00	Sannart. Tungaanut sanaartof., tamanut	7700 - Overordnet byggemodning, Fælles	4.030.123,93	23.800.000	16,93%
77-40	Sanaartorfimmi sanaartofigiss.	7740 - Detailbyggemodning	6.840.947,53	2.500.000	273,64%
77-80	Inuussullissarsiorneq. Sanaartorfigissaaneq	7780 - Erhvervsbyggemodning	4.869.317,24	-9.999.000	-48,70%
78-00	Inuussullissarsiorneq. Sanaartorfigissaaneq	7800 - Rullende materiel	902.141,38	0	0,00%
80-01	Inuit aningaasarsiaannut akileraarutit	8001 - Personlig indkomstskat	-731.143.360,00	-1.128.298.000	64,80%
81-01	Ingerlatteqatigiffitt akileraarutit	8101 - Selskabsskat	0,00	-69.800.000	0,00%
83-01	Tapiissutit nalinginnaasut aamma naliigissaarineq	8301 - Tilskud og udligning	-269.517.999,84	-402.400.000	66,98%
85-01	Erniat aningaasani iluanaarutit	8501 - Renteindtægter	-17.137.480,95	-15.700.000	109,16%
85-02	Erniat aningaasartuutaasut	8502 - Renteudgifter	630.442,40	910.000	69,28%
85-04	Aningaasani iluanaarutit inissianiit	8504 - Kapitalafkast på udlejningsboliger	-4.003.746,00	-23.700.000	16,89%
86-02	Illuutit tunisinerit	8602 - Salg af fast ejendom	-584.894,19	-5.080.000	11,51%
86-03	Sanaartorfigissaanerimut isertittat	8603 - Betaling for byggemodning	-73.929,64	-52.218.000	0,14%
88-02	Isumakkeerinninnerit	8802 - Afskrivninger	2.352.675,27	5.023.000	46,84%
Resultat			34.813.807	-17.105.000	-203,53%

6. Likviditet

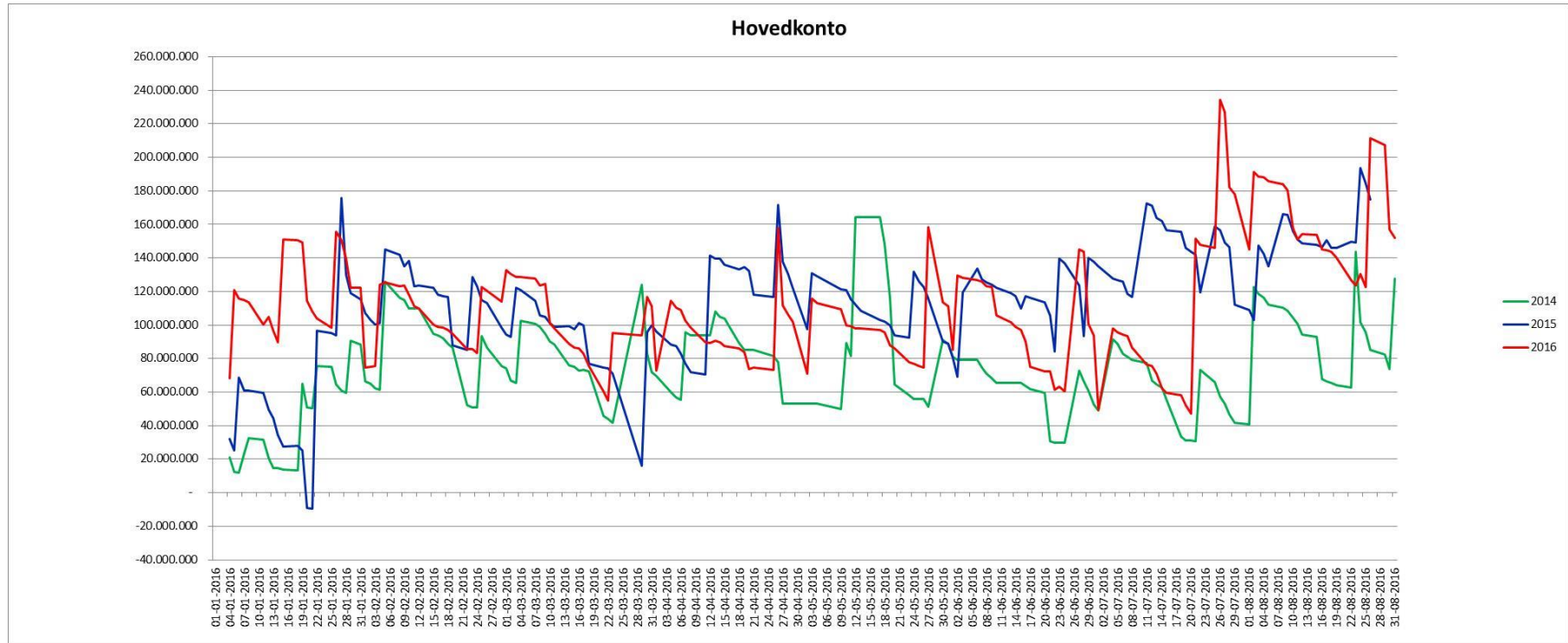

7. Balance

Aningaasat isertitat atukkallu		Balance	R01.01.2016	R01.01-31.08
90-01	Aningaasat tioriaannaat	Kontanter	3.326	3.502
90-02	Aningaaserivinni pigisat	Indestående i pengeinstitutter	101.062.156	152.415.678
90-03	Aktiaatit aamma aningaasanut, nalunaarsukkat	Aktie- og obligationsbeholdning, børsnoterede	0	0
90	Aningaasaatit	LIKVIDER	101.065.482	152.419.180
91-01	Aningaasanik siumut tigusanik konto	Forskukskonti	1.670.413	2.340.045
91-02	Pisassat akiligassanit pisut	Regningstilgodehavender	136.034.565	93.192.416
91-05	Akiligassaqaarfigeqatigiinnerni kontot	Mellemregningskonti	2.836.632	2.586.997
91-06	Akiligassaqaarfigeqatigiinnerni kontot	Mellemregningskonto/interimskonto	-436.882	-4.429.316
91-08	Piffissap ungasinngitsup pisassat	Andre kortfristede tilgodehavender	156.580.046	159.773.411
91	Piffissap ungasinngitsup iluani pisassat	Kortfristede tilgodehavender	296.684.775	253.463.554
92-01	Aningaasat qilersukkat	Bundne midler Selvstyreandel i boligsalg	40.057.589	40.057.589
92	Aningaasat qilersukkat	Bundne midler	40.057.589	40.057.589
93-02	Kommunimiit atukkussat	Kommunale udlån	287.830.383	292.650.470
93-03	Aktia aamma aningaasanut ataataas	Aktie- og obligationsbeholdning, børsnoterede	32.962.210	32.962.210
93	Piffissami ungasinnerusumi pisassat	Langfristede tilgodehavender	320.792.594	325.612.680
94-01	Paarititaq	Deposita	713.580	608.000
94-02	Pigisat fondinut aammalu aningaasaatigitsut	Aktiver tilhørende fonde og legater	479.697	323.250
94-03	Ukiup naanerani naatsorsuuserinermi kontot	Årsafslutningskonto	109.523.871	-2.622.235
94-04	Akissarsititsinermut agguarmerinullu konto	Lønafregnings- og lønfordelingskonto	-7.873	15.122.078
94-07	Utaqqiisaarutaasumik kontot	Interimskonti	-154.263	286.158
94	Pigisat allangortinneqarsinnaanngi	Uomsættelige aktiver	110.555.012	13.717.251
90	Pigisat	AKTIVER	869.155.451	785.270.254
96-01	Teknisk-imik nam oqartussallu akiligassaqaarfigeqatigiinneq	Teknisk mellemregning med Selvstyret	18.418.816	17.137.934
96-03	Piaartumik akiligassat allat	Anden kortfristet gæld	-119.794.309	-26.916.340
96-04	MR-løn-ikkut akiligassat isumagineri	MR-løn til afregning	-642.580	-38.419.041
96-05	Akiligassaqaarfigeqatigiinneq illunut & allamiittunullu naatsorsuuserinermi kontot	Mellemregning boliger & eksterne regnskaber	3.858.337	8.062.839
96	Piaartumik akiligassat	Kortfristet gæld	-98.159.736	-40.134.608
97-04	Realkredit-imi atuakkat	Realkreditlån	-15.570.982	-14.865.398
97	Piffissami ungasinnerrusumi akiligassat	Langfristet gæld	-15.570.982	-14.865.398
98-01	Toqqortat	Deponenter	-321.529	-215.949
98-02	Akiitsut fondinut aammalu aningaasaat aaliangars immikkoor	Passiver tilhørende fonde og legater	-494.697	-338.250
98-03	Ukiup naanerani naatsorsuuserinermi kontot	Årsafslutningskonto	0	0
98	Akiitunut iluarfiissutit	Regulerende passiver	-816.226	-554.199
99-01	Nammineq aningaasaliissutigisat	Egenkapital	-731.382.218	-741.005.509
		Perioden resultat	-23.226.290	11.289.460
99	Aningaasaliissutinut kontot	Kapitalkonto	-754.608.507	-729.716.049
95	Akiitsut	PASSIVER	-869.155.451	-785.270.254
	Naligiissaaneq	Afstemning	0	0

Aningaasat kaaviiartitat	Pengestrømsopgørelse	R01.01-31.08
Piffissami angusat (- isumaqarpoq amigartoorneq)	Periodens resultat (- lig underskud)	-34.813.807
Allannguut piaartumik akiligassanit pissat	Ændring kortfristede tilgodehavender	43.221.221
Allannguut pigisani qilorsorsimasuni	Ændring bundne midler	0
Allannguut sivisuumik akiligassanit pissat	Ændring langfristede tilgodehavender	-4.820.087
Allannguut pigisani tunineqarsinnaanngitsunit	Ændring uomsættelige aktiver	96.837.761
Allannguut piaartumik akiligassanut akiitsut	Ændring kortfristet gæld	-58.025.128
Allannguut sivisuumik akilersukkani akiitsut	Ændring langfristet gæld	-705.584
Allannguut pigisani imminnut ingerlattuni	Ændring regulerende passiver	-262.027
Oqimaaqqatigiissitsinermi kontomut toqqannartumik inissitsitik	Posteringer direkte på balancekonto	9.623.291
Piffissami tigoriaannarnut sunniut	Periodens likviditetsvirkning	51.055.640
Piffissap aallartinnerani tigoriaannaat	Likvide midler primo	101.065.482
Piffissap naanerani tigoriaannaat	Likvide midler ultimo	152.419.180
Naligiissaaneq	Afstemning	0

8. Udvalgsregnskaber

Oversigt - Standardkonto		R01.01-31.08	AB2016	F-pct. Mål 100 pct.
1 - Aningaasaqarnermut ataatsimittaq	1 - Økonomiudvalg	-787.800.139	-1.318.501.000	59,75%
10 Qinnikkanut aningaasartuutit	10 - Udgifter til folkevalgte	7.512.396,00	13.221.000	56,82%
11 Kommununimik ingerlatsineq	11 - Den kommunale forvaltning	120.450.473,93	178.033.000	67,66%
12 Nerisarfirmik ingerlatsineq	12 - Kantinedrift	251.229,90	878.000	28,61%
13 IT	13 - IT	31.691.967,91	20.144.000	157,33%
18 Suliat assiginnngitsut	18 - Tværgående aktiviteter	22.351.329,00	26.425.000	84,58%
44 Meeqqanut akilersuutit	44 - Underholdsbidrag	3.753.276,96	6.703.000	55,99%
53 Sunngiffimmi sammisaqartitsinerit	53 - Fritidsvirksomhed	17.291.888,39	27.817.000	62,16%
55 Atuakkanik atomiartarfiit	55 - Biblioteksvæsen	299.799,84	383.000	78,28%
56 Katersugaasivii	56 - Museer	1.771.680,59	3.289.000	53,87%
59 Sunngiffimmi sammisaqartitsinerit kulturikllu siunertanut	59 - Tilskud til fritidsvirksomhed og kulturelle formål	21.747.800,35	30.809.000	70,59%
71 Sanaartormerut aningaasartuutit allafinnut tunngasut	71 - Anlægsudgifter vedrørende administrationen	2.995.346,14	7.762.000	38,59%
80 Inuit aningaasarsiaannit akileraarutit	80 - Personlig indkomstskat	902.141,38	0	
81 Ingerlatteqatigiffiit akileraarutaat	81 - Selskabsskat	-731.143.360,00	-1.128.298.000	64,80%
83 Tapiissutit nalinginnaasut aamma nalogiisaarineq	83 - Generelle tilskud og udligning	0,00	-69.800.000	0,00%
85 Ermiat, aningaasanit iuanaarutit aamma aningaasat nalingani	85 - Renter, kapitalafkast samt kurstab og -gevinst	-269.517.999,84	-402.400.000	66,98%
86 Isertitat allat	86 Øvrige indtægter	-20.510.784,55	-38.490.000	53,29%
88 Nalikkiliinerit	88 - Afskrivninger	2.352.675,27	5.023.000	46,84%
2 - Sanaartugassanut avatangiisinnullu ataatsimittaq	2 - Udvalg for Anlæg og Miljø	151.029.473,47	237.759.000,00	63,52%
11 Kommuniq ingerlatsineq	11 Den kommunale drift	3.011.817,57	0	
18 Suliat assiginnngitsut	18 - Tværgående aktiviteter	1.950.410,55	1.855.000	105,14%
20 Aqqusernit, ikaartarfiit, tummeqqat allallu sanaartukkat	20 - Veje, broer, trapper og anlæg m.v.	9.425.733,45	20.289.000	46,46%
21 Eqqiluutsineq aputaajaanerrillu	21 - Renholdelse incl. snefyndning	10.124.259,60	18.260.000	55,45%
22 Pisusutit uumassusillit	22 - Levende ressourcer	334.809,04	1.221.000	27,42%
23 Kommunimi ingerlatat	23 - Forskellige kommunale virksomheder	2.627.496,53	4.317.000	60,86%
24 Kommuniq illuutai inuusutissarsiauteqarfiusut	24 - Erhvervsvejendomme	-769.589,72	-1.262.000	60,98%
25 Qatserisartut	25 - Brandvæsen	7.444.240,31	10.458.000	71,18%
27 Teknikkikut ingerlatat allat	27 - Øvrige tekniske virksomheder	19.336.291,49	-3.477.000	-556,12%
47 Utoqarnik isumagininneq	47 Ældreomsorg			
50 Meeqqanut inuusuttunullu paaqqinnittarfiit	50 Børn og unge institutioner			
51 Atuarfeqarfik	51 Skoleområdet			
53 Sunngiffimmi sammisaqartitsinerit	53 Fritidsundervisning	16.846,55	0	
66 Eqqagassalerineq il.il	66 - Renovation m.v.	270.035,93	4.260.000	6,34%
68 Pilersuinerit allat	68 - Øvrige forsyningsvirksomheder	2.437.721,72	6.575.000	37,08%
70 Sanaartormerut aningaasartuutit inissianut tunngasut	70 - Anlægsudgifter vedrørende boligområdet	15.243.212,34	85.670.000	17,79%
71 Sanaartormerut aningaasartuutit allafinnut tunngasut	71 - Anlægsudgifter vedrørende administrationen	2.278.567,35	2.000.000	113,93%
72 Sanaartormerut aningaasartuutit teknikkimut tunngasut	72 - Anlægsudgifter vedrørende det tekniske område	14.005.054,06	46.601.000	30,05%
73 Sanaartormerut aningaasartuutit suliffissaqartitsiniarn tunngasut	73 - Anlægsudgifter vedrørende Arbejdsmarkeds-	1.288.665,93	1.500.000	85,91%
74 Sanaartormerut aningaasartuutit innukk isumagin tunngasut	74 - Anlægsudgifter vedrørende det sociale område	21.722.216,78	20.000.000	108,61%
75 Sanaartormerut aningaasartuutit atuaritanneq kulturilu tunngasut	75 - Anlægsudgifter vedrørende undervisning og kultur	20.182.807,46	55.715.000	36,23%
76 Sanaartormerut aningaasartuutit pilersuinerit tunngasut	76 - Anlægsudgifter vedrørende forsyningsvirksomhed	5.017.311,66	4.774.000	105,10%
77 Sanaartormerut aningaasartuutit sanaartorfiqissaanerit tunngasut	77 - Anlægsudgifter vedrørende byggemodning	15.740.388,70	16.301.000	96,56%
86 Isertitat allat	86 - Andre indtægter	-658.823,83	-57.298.000	1,15%
4 - Tunguinerit, Suliffeqarnermut Inuutissarsionermullu ataatsimittaq	4 - Udvalg for Velfærd, Arbejdsmarked & Erhverv	252.696.383	429.393.000	58,85%
11 Kommuniq ingerlatsineq	11 - Den kommunale forvaltning	2.305.834,78	3.231.000	71,37%
34 Saliassaqartitsiniarluni suliniutit	34 - Beskæftigelsesfremmende foranstaltninger	5.095.643,14	10.330.000	49,33%
35 Piginnaangorsaqinierit	35 - Revalidering	3.857.232,13	3.819.000	101,00%
37 Kommunit inuusutissarsiatinut aningaasaliisuteqarsinnaaneq	37 - Kommunalt erhvervsengagement	5.782.844,33	13.063.000	44,27%
38 Piarersarfiit suliuunaarermusiallu	38 - Piarersarfiit og Arbejdsmarkedssydelsler	12.816.662,21	28.057.000	45,68%
43 Siusinaatumik pensioisiat	43 - Førtidspension	22.534.511,26	28.646.000	78,67%
45 Pisortat ikorsissutaat	45 - Offentlig hjælp	32.754.403,24	59.150.000	55,38%
46 Isumaginninnermi ikorsissutit allat	46 - Andre sociale ydelser	12.261.934,59	20.255.000	60,54%
47 Utoqarnik isumagininneq	47 - Ældreomsorg	76.302.602,27	114.697.000	66,53%
48 Innarlutiinnut tunngasut	48 - Handicapområdet	77.673.406,98	144.176.000	53,87%
49 Isumaginninnermi aningaasartuutit allat	49 - Andre sociale udgifter	1.127.826,00	4.159.000	27,12%
51 Atuarfeqarfik	51 - Skolevæsenet	183.481,73	-190.000	-96,57%
74 Sanaartormerut aningaasartuutit innukk isumagin tunngasut	74 Anlægsudgifter vedrørende det sociale område			
5 - Meeqqanut, Ilaqutariinnut Atuarfeqarnermullu ataatsimittaq	5 - Udvalg for Børn, Familie og Skole	418.888.089,96	634.244.000,00	66,05%
40 Meeqqarivinni inissat akeqannngitsut	40 - Fripladser på daginstitutionsområdet	539.720,00	592.000	91,17%
41 Meqqanut inuusuttunullu ikorsissutit	41 - Hjælpeforanstaltninger for børn og unge	127.107.291,81	184.041.000	69,06%
48 Innarlutiinnut tunngasut	48 - Handicapområdet	19.730,58	0	
49 Isumaginninnermi aningaasartuutit allat	49 - Andre sociale udgifter	334.742,51	1.342.000	24,94%
50 Meeqqanut inuusuttunullu paaqqinnittarfiit	50 - Daginstitutionsområdet for børn og unge	86.591.466,30	140.338.000	61,70%
51 Atuarfeqarfik	51 - Skolevæsenet	182.612.960,56	275.694.000	66,24%
53 Sunngiffimmi sammisaqartitsinerit	53 - Fritidsvirksomhed	21.152.818,86	32.237.000	65,62%
74	74 Anlægsudgifter vedrørende det sociale område	529.359,34	0	
Resultat	Hovedtotal	34.813.807,36	-17.105.000,00	-203,53%