

# Månedssregnskab Juli 2016



KOMMUNEQARFIK  
SERMERSOOQ  
[sermersooq.gl](http://sermersooq.gl)



## Indholdsfortegnelse

1.	Generelle bemærkninger	2
2.	Væsentlige begivenheder	3
3.	Specifikke bemærkninger	5
4.	Drift – opfølgning på hovedbevillingsområder	11
5.	Drift – opfølgning på bevillingsområder	12
6.	Likviditet	14
7.	Balance	15
8.	Udvalgsregnskaber	17

## **1. Generelle bemærkninger**

Som tingene ser ud pt. er der ikke noget, der indikere, at det økonomiske opsving som vi oplevede i 2015 ikke forsætter i 2016. Der er planlagt mange byggeprojekter og flere er allerede godt i gang. Ledigheden falder forsat og der er ikke forventninger om at den stiger væsentligt indenfor det næste stykke tid.

Helt overordnet set, ser det fornuftigt ud med økonomien for juli måned. Der er nogle enkelte konti med merforbrug, disse er begrundet længere nede. Likviditet udgjorde ved udgangen af juli måned 178 mio. kr. Kommunalbestyrelsen har besluttet at der til enhver tid skal være en likviditet på 6 % (hvilket svarer til 99,8 mio. kr.). Kommunen opfylder dermed likviditetskravet ved udgangen af juli måned – dog uden at tage den pt. uudnyttede kassekredit på 100 mio. kr. med i betragtning.

## **2. Væsentlige begivenheder**

### **Ubegrundede anklager fra Ankenævn**

I radioavisen konkluderer formanden for Det Sociale Ankenævn, Naja Joelsen, at få klager over behandlingen af børnesager skyldes, at kommunerne ikke giver forældrene den korrekte klagevejledning, når der træffes afgørelser.

Naja Joelsen mener blandt andet, at det er bekymrende, at nævnet kun har fået to klager over tvangsfjernelser, og tilskriver det til manglende klagevejledninger.

Den konklusion undrer familiechef i Kommuneqarfik Sermersooq, Tina Dam Rasmussen.

”Vi prøver så vidt muligt at undgå tvang, derfor havde vi i 2015 kun tre tvangsfjernelser. Hvis de øvrige kommuner følger samme mønster, virker to klager ikke som et urealistisk lavt tal”, siger Tina Dam Rasmussen.

Hun understreger samtidig, at Kommuneqarfik Sermersooq har stor fokus på korrekt sagsbehandling i børnesager. Således har alle sagsbehandlere i løbet af det seneste år været på kursus i forvaltningsret, herunder borgernes ret til klagevejledning.

”Jeg kan ikke garantere, at det aldrig sker, at en sagsbehandler glemmer at give en forælder en klagevejledning, men det er bestemt ikke reglen. Vi føler, at vi kan stå inde for vores afgørelser og mener, at klagemuligheden ved Det Sociale Ankenævn er en konstruktiv mulighed for refleksion omkring vores arbejde, samtidig med at det sikrer borgernes ret, hvis der er sket en fejl.”

Tina Dam Rasmussen kan kun udtale sig om børneområdet i Kommuneqarfik Sermersooq, men hun tror, at faldet i antal klager lige så godt kan skyldes, at kommunen er blevet bedre til at gå i dialog med forældrene og finde en løsning, alle parter kan leve med.

”Der vil altid være klager, men vi anstrenger os altid for finde den løsning, som er bedst for barnet og som så vidt muligt tilgodeser familien som helhed”, siger Tina Dam Rasmussen.

### **Kreativ sommerskole**

Sommerskolen er arrangeret af Berit Jacobsen fra Danmark. Berit har været ansat på skolen i Tasiilaq 2008-2011. Det er 2. gang hun arrangerer sommerskole til byens børn.

Kreativ sommerskole er gratis for alle børn. De daglige undervisere er frivillige fra bl.a. Tasiilaq.

Kreativ sommerskole er økonomisk støttet af Kommuneqarfik Sermersooq samt forskellige fonde og lokale sponsorer: Neriusaaq, Arctic Dream, KNI A/S.

Børnene vil udstille alle deres kunstværker d. 15. juli kl. 10-13 på skolen i Tasiilaq.

## **Sermersooq lancerer hjemmeside for frivilligt arbejde**

Kunne du tænke dig at blive frivillig i forbindelse med afvikling af større eller mindre sports-, kulturelle eller sociale begivenheder som for eksempel som naturgåture med ældre medborgere i Nuuk eller afholdelsen af Nuuk Marathon?

Så har Kommuneqarfik Sermersooq gjort det nemt for dig at komme i gang. Kommunen har netop lanceret frivillighedshjemmesiden [www.sunngiffik.gl](http://www.sunngiffik.gl)

På siden kan man melde sig som frivillig, og man kan registrere, hvilke slags frivilligt arbejde man er interesseret i at udføre.

Foreninger og arrangører af arrangementer kan også registrere sig på hjemmesiden og søge efter frivillige.

Lige nu kan man melde sig som frivillig til en naturtur for ældre, til Genbrugsbutikken i Nuuk, til Nuuk Marathon og til GM i rulleski.

“Vi vil gerne styrke det frivillige arbejde i hele kommunen. Frivillige vil kunne løfte mange opgaver, der i dag ikke bliver løftet. Frivilligt arbejde styrker også sammenholdet i lokalsamfundet og det giver de frivillige mulighed for at udvide deres netværk og samtidig lære noget nyt”, siger borgmester Asii Chemnitz Narup.

Kommuneqarfik Sermersooq ønsker at give gode rammer for det frivillige arbejde i kommunen.

Hjemmesiden [www.sunngiffik.gl](http://www.sunngiffik.gl) er et af midlerne til det. Sidste år indviede kommunen også frivillighedshuset, hvor foreninger og andre, der udfører frivilligt arbejde, kan få rådgivning og låne mødelokaler.

### **3. Specifikke bemærkninger**

#### 10-01 Kommunalbestyrelsen

Det er primært rejsekontoen for kb medlemmer som ikke ser fornuftig ud, men dette skyldes at alle rejser er forudbetalt for resten af året, derfor en procentsats over 100 % som påvirker det samlede resultat. Derudover er alle kb møder fysiske møder, og i forbindelse med AWG er der også ekstra omkostninger da kb medlemmerne opholdte sig længere tid end beregnet. Det der ikke er betalt endnu for resten af året er ophold. Der kan være en mindre overforbrug i slutningen af året afhængig af om udvalgsrejserne holder deres budgetter.

#### 10-02 Bygdebestyrelser

Der er planlagt bygdebestyrelsesseminar hvor der efterfølgende skal afregnes med Selvstyret i forhold til deres pulje på 500.000 kr. Derudover har der været fejlkonteringer idet konto til bygdebestyrelsesseminar er under 10.16 og ikke 10.02

#### 10-16 Udgifter til øvrige folkevalgte

En procentvis periodisk overforbrug skyldes primært AWG omkostninger. Vi ser først senere på året om vi kan dække det indenfor egen ramme, da der er nogle projekt midler under 10.16 som endnu ikke er realiseret.

#### 11-01 Administrationsbygninger

Størstedelen af budgetoverskridelsen på kontoen skyldes at huslejen for Velfærdsbygningen i Nuuk er væsentlig større end bevillingen. Uden yderligere tilføjelse af midler må en budgetoverskridelse på kontoen forventes.

#### 11-05 Velfærd, Arbejdsmarked og Erhverv

Overbrug på denne konto bunder i at løn-konti er underbudgetteret. Forvaltningen arbejder på at få rettet fejlen.

#### 11-06 Anlæg- og Miljøforvaltningen

Aftrædelsesordninger indgået med en række medarbejdere sammenholdt med opbygningen af en ny organisation med tilgang af nye medarbejdere og forstærket efteruddannelsesindsats presser budgettet. Budgetoverholdelse er ikke muligt.

#### 11-07 Forvaltningen for Børn, Familie og Skole

*”Forvaltningen har ikke bidraget med input”*

### 13-01 Fælles IT-virksomhed

Der er en større undersøgelse for at klarlægge merforbruget. Det forventes af merforbruget dækkes af i TB3

### 13-02 Teletjeneste

Der er en større undersøgelse for at klarlægge merforbruget. Det forventes af merforbruget dækkes af i TB3

### 18-02 Forsikringer og vagtværn

Alle forsikringer undtagen erhversygdomsforsikringen for 2016 er betalt og udgiftsført, hvorfor forbrugsprocenten er næsten 100 %. Der vil resten af året være udgifter til vagtværn mv på ca. 280 t.kr. og erhvervsygdomsforsikring på ca. 684 t.kr. Vi forventer derfor en overskridelse på nuværende tidspunkt på ca. 647 t.kr. Overskridelsen kan blive mindre, da der løbende modtages skadeserstatninger fra arbejdsskadeforsikringen.

### 18-04 Kommune-, by- og lokalplansudgifter

Der har været øget fokus på at få lavet planer, og det har været nødvendigt at købe bistand udefra. Budgettet forventes ikke overholdt. Budgetoverskridelsens omfang vil blive klarlagt i de kommende måneder. Samtidig har hovedstadsstrategien været mere omfattende end forventede.

### 18-06 Kontingenter og tilskud m.v.

Det er en dele konto.

18-06-01 forbruget skyldes udbetaling af rejsefonden som sker én gang årligt og kontingentet er betalt for et år. Derudover er kontingent betalt for året. Vi regner med at holde budgettet på denne konto.

I forlængelse af vedtagelsen af kommunens sektorplan for kollektiv trafik vedtog kommunalbestyrelsen et årligt driftstilskud til Nuup Bussii. Driftstilskuddet var tidligere indlejret i en anlægsbevilling og overskridelsen på kontoen skyldes en ufuldstændig overflytning af bevilling fra anlæg til drift.

### 18-83 Dispositionskonti

Det er en dele konto.

18.83.01 er borgmesterens dispositionskonto og kunst konto. Vi forventer at overholde budgetterne.

Kontoen er en samlekonto for kommunens anlægsmæssige mellemværender med Iserit i forhold til PPV og løbende vedligehold. Samlet andrager aftalen omkring 27 mio. kr. årligt. Kontoen skal i princippet finansieres ved at flytte bevillinger på de enkelte kommunale bygninger til denne konto.

### 23-07 Torvesalgsboder

Forrige år taget i betragtning ligger forbruget noget lavere end før. Men der må forventes at være et merforbrug ved årets udgang. Dette skyldes at det var forventet at brættet var solgt medio 2016, hvilket dog ikke er sket endnu.

### 23-10 Gæstehuse og fangsthytter

Afdelingen er blevet markant bedre til at sende regninger for de services der kan opkræves for.

### 24-00 Udlejning af erhvervsjendomme

Merindsatsen ift. regningsudskrivelse har medført merindtægter på området.

### 25-01 Brandvæsen

Flere års efterslæb på såvel efteruddannelsesindsatsen samt udskiftning af materiel presser området. Sammenholdt med en betydelig nedgang i indtægter på falske alarmer er området underbudgetteret og budgetoverholdelse er ikke mulig.

### 27-01 Kommunal entreprenørvirksomhed

Regninger på langt det meste, bliver først lavet og sendt ud i den kommende tid.

### 34-01 Kommunal aktiveringsprojekter

*"Forvaltningen har ikke bidraget med input"*

### 34-02 Beskæftigelsesfremmende foranstaltninger

Løsningsforslag er behandlet i VAEU og sendt videre til ØU. Afventer beslutning fra ØU

### 34-04 Pilotprojekter indenfor fiskeindustrien

Tasiilaq er blevet sat i gang med at undersøge hvad udgifterne vedrører. Der vil blive søgt om tillægsbevilling til dækning af budgetteret tilskud fra Selvstyret, da der ikke er planlagt nogle pilotprojekt indenfor fiskeriet, hvorfor der ikke vil blive modtaget tilskud.

### 37-01 Kommunalt erhvervsengagement

Hele beløbet for huslejen er udgiftsført, men ikke betalt. Den månedlige husleje bliver hver måned betalt fra kreditorkontoen. Der er dermed kun betalt husleje for 7 måneder.

### 38-04 Decentral pædagoguddannelse

Der vil blive ansøgt om TB, da man ikke i budgettet har taget højde for merudgifter i fbm. skoleophold for de studerende, med lønudgifter til vikarer tilføje.



#### 40-01 Fripladser på daginstitutionsområdet

Fejlbudgettering, dog har takstnedsættelser hjulpet med forbruget, således et forventet merforbrug bliver på ca. 30.000 kr. ved årets slutning.

#### 41-00 Fælles indsats på børne- og ungeområdet

Midler fra denne konto vil blive søgt omplaceret til konto 41-03

#### 41-03 Døgninstitutionsoophold

Oprindeligt forbrug er på 66,6 % da takstbetalinger for juli måned til Selvstyreejede døgninstitutioner endnu ikke er bogført. Samtidigt er der trukket takstbetalinger for august måned, som er med i juli regnskabet. P.t. et merforbrug på ca. 11. mio.kr. for konto 41-03, som dækkes via omplaceringer og muligvis tillægsbevillinger.

#### 41-06 Familiebehandling

Tilskud fra Selvstyret er modtaget, men ikke medtaget i juli regnskab.

#### 43-01 Førtidspension tildelt før 1/1 2002 - 90% Lov

Der er et mindre overforbrug på kontoen. Dette skyldes, at der har været en negativ tillægsbevilling i juni på 500.000,- kr. Kontoen er ophørt i funktion den 30. juni 2016, og fremadrettet skal kontoerne 43-01, 43-02 og den nye 43-03 samles på en konto. Administrationen udarbejder et forslag til en sådan sammenlægning.

#### 47-09 Aldersdoms- og plejehjem

Der forventes et merforbrug på konto 47-09 på 1.6 mio. kr. På grund af rekrutteringsproblemer og et for højt fravær, er der et merforbrug på lønninger, inkl. overarbejde. Der arbejdes med korrigerende tiltag.

#### 47-15 Omsorgsforanstaltninger for ældre

Pilutaq er fortsat under ændring. Der forventer et merforbrug på op til 200.000 kr.

#### 50-01 Fællesformål

Forbruget alene til "driftsudgifter" inkl. 5,0 mio. kr. til dækning af mistede indtægter ved nedsættelser af takster og PPV er på 26,8 %. Hvorimod der forventes en mistet indtægt på 2. mio. kr. ved årets afslutning. Disse dækkes af de 5,0 mio. kr.

#### 51-11 Kollegier og skolehjem

En del regninger fra 2015 et blevet bogført i 2016.

#### 55-02 Kommunalt biblioteksvæsen

Bibliotekerne holdes lukket i sommerperioden og indkøb af materialer er stoppet for i år. Kommende udgifter bliver kun lønninger, hvorfor forvaltningen forventer at holde budgettet indenfor rammen.

#### 59-03 Tilskud til idrætsformål

Merforbruget for denne skyldes, at driftsaftalerne for Sisorarfiit og Nuummi Illorsuit Timersortarfiit er udbetalt for 3. kvartal, samt kunstgræsbaner i Nuuk og Paamiut er etableret i løbet af sommeren. Det forventes at budgettet holds på året.

#### 66-04 Renovationsanstalten

Der må forventes en budgetoverskridelse da implementeringen af ny afgiftsskruktur ikke er til ende bragt. Der pågår undersøgelser for hvor stor en overskridelse der er tale om. Der blev i takstkataloget godkendt en takst som endnu ikke er gennemført.

#### 66-05 Modtagestationer for miljøfarligt affald

Det forventes at der hen over det sidste halvår vil komme flere større udgifter.

#### 70-30 Boligrenovering

Merforbruget skyldes forudbetaling til Iserit.

#### 71-20 Større vedligeholdelse eksisterende bygninger

På nuværende tidspunkt afspejler kontoen ikke overførsler for året forinden. Der arbejdes på at få rette op på dette.

#### 73-20 Erhvervsområder

Kontoen er brugt til indskudt dæk i nyindkøbt lagerbygning samt til Center for logistik og samarbejde.

#### 74-20 Børne- og familieområdet

Der er blevet igangsat en undersøgelse af kontoen

#### 75-00 Undervisning og kultur generelt

Mindreforbrug fra AWG ses ikke afspejlet. Der arbejdes på at få rettet op på dette.

#### 76-00 Forsyningsvirksomhed genetelt

Manglende refusioner. Det forventes at refusionen kommer i august måned

#### 77-40 Detailbyggemodning

På nuværende tidspunkt afspejler kontoen ikke overførsler for året forinden. Der arbejdes på at få rettet op på dette.

#### 85-01 Renteindtægter

Det skyldes ikke renteindtægter, men derimod aktieudbytte fra Nuuk Imeq. Aktieudbyttet var større end forventet.

#### 85-02 Renteudgifter

Renteudgifter vil formentlig blive lidt større end budgetteret.

## 4. Drift – opfølgning på hovedbevillingsområder

Oversigt - Hovedafsnit		R01.01-31.07	AB2016	F-pct. Mål 100 pct.	
10	Qinikkanut aningaasartuutit	10 - Udgifter til folkevalgte	6.734.430	13.221.000	50,94%
11	Kommunip ingerlatsineq	11 - Den kommunale forvaltning	111.573.054	181.264.000	61,55%
12	Nerisarfirmik ingerlatsineq	12 - Kantinedrift	251.230	878.000	28,61%
13	IT	13 - IT	26.003.728	20.144.000	129,09%
18	Suliat assiqinngitsut	18 - Tværgående aktiviteter	27.264.335	28.280.000	96,41%
20	Atortut, pinguartarfiit, eqqaassutissat aqqusinernilu qullit	20 - Veje, broer, trapper og anlæg m.v.	7.832.618	20.289.000	38,61%
21	Eqqiluitsineq aputaajaanerrillu	21 - Renholdelse incl. snerydning	9.466.241	18.260.000	51,84%
22	Pisuussutit uumassullit	22 - Levende ressourcer	310.922	1.221.000	25,46%
23	Kommunimi ingerlatat	23 - Forskellige kommunale virksomheder	2.188.542	4.317.000	50,70%
24	Kommunip illuutai iniississarsiateqarfiusut	24 - Erhvervsøjendomme	-929.871	-1.262.000	73,68%
25	Qatserisartut	25 - Brandvæsen	6.625.970	10.458.000	63,36%
27	Teknikkikkut ingerlatat allat	27 - Øvrige tekniske virksomheder	15.028.715	-3.477.000	-432,23%
34	Saliassaqartitsinialunni suliniutit	34 - Bækfælgelsesfremmende foranstaltninger	4.481.212	10.330.000	43,38%
35	Piginnaanngorsaqqiinerit	35 - Revalidering	3.481.834	3.819.000	91,17%
37	Kommunit inuussutissarsiutinut aningaasaliisuteqarfisinaaner	37 - Kommunalt erhvervsengagement	6.781.976	13.063.000	51,92%
38	Piarsersarfiit og arbejdsmarkedsydelse	38 - Piarsersarfiit og Arbejdsmarkedsydelse	9.745.992	28.057.000	34,74%
40	Meeqqerivinni inissat akeqanngitsut	40 - Frieladser på daginstitutionsområdet	489.493	592.000	82,68%
41	Meeqqanut inuussuttunullu ikiorsiisutit	41 - Hjælpeforanstaltninger for børn og unge	112.224.664	184.041.000	60,98%
43	Siusinaartumik pensionsiat	43 - Førtidspension	19.086.898	28.646.000	66,63%
44	Uersagaanersiutit	44 - Underholdsbidrag	6.387.833	6.703.000	95,30%
45	Pisortat ikiorsiisutaat	45 - Offentlig hjælp	29.931.616	59.150.000	50,60%
46	Isomaginninnermi ikiorsiisutit allat	46 - Andre sociale ydelser	10.699.304	20.255.000	52,82%
47	Utoqarnik isomaginninneq	47 - Ældreomsorg	65.212.700	114.697.000	56,86%
48	Innarluutilinnut tunngasut	48 - Handicapområdet	60.592.408	144.176.000	42,03%
49	Isomaginninnermi aningaasartuutit allat	49 - Andre sociale udgifter	1.766.253	5.501.000	32,11%
50	Meeqqanut inuussuttunullu paaqqinnittarfiit	50 - Daginstitutionsområdet for børn og unge	73.419.896	140.338.000	52,32%
51	Atuarfeqarfik	51 - Skolevæsenet	159.232.847	275.504.000	57,80%
53	Sunnqiffimmi sammisaqartitsinerit	53 - Fritidsvirksomhed	33.537.167	60.054.000	55,85%
55	Atuakkanik atorniartarfiit	55 - Biblioteksvæsen	275.362	383.000	71,90%
56	Katersugaasivii	56 - Museer	1.663.602	3.289.000	50,58%
59	Sunnqiffimmi sammisarqartitsinerit kulturikkilu aiunertanut	59 - Tilskud til fritidsvirksomhed og kulturelle formål	21.210.041	30.809.000	68,84%
66	Eqqaqassalerineq il.il	66 - Renovation m.v.	-740.876	4.260.000	-17,39%
68	Pilersuinerit allat	68 - Øvrige forsyningsvirksomheder	1.959.230	6.575.000	29,80%
70	Sanaartornermut aningaasartuutit inissianut tunngasut	70 - Anlægsudgifter vedrørende boligområdet	14.439.474	85.670.000	16,85%
71	Sanaartornermut aningaasartuutit allafinnut tunngasut	71 - Anlægsudgifter vedrørende administrationen	3.229.560	9.762.000	33,08%
72	Sanaartornermut aningaasartuutit teknikkimut tunngasut	72 - Anlægsudgifter vedrørende det tekniske område	8.422.323	46.601.000	18,07%
73	Sanaartornermut aningaasartuutit suliffissaqartitsiniam tunngasut	73 - Anlægsudgifter vedrørende Arbejdsmarkeds-	1.137.416	1.500.000	75,83%
74	Sanaartornermut aningaasartuutit inunnik isumagin tunngasut	74 - Anlægsudgifter vedrørende det sociale område	18.562.609	20.000.000	92,81%
75	Sanaartornermut aningaasartuutit atuartitanneq kulturilu tunngasut	75 - Anlægsudgifter vedrørende undervisning og kultur	15.674.086	55.715.000	28,13%
76	Sanaartornermut aningaasartuutit pilersuinerit tunngasut	76 - Anlægsudgifter vedrørende forsyningsvirksomhed	3.400.501	4.774.000	71,23%
77	Sanaartornermut aningaasartuutit sanaartorfqissaanerit tunngasut	77 - Anlægsudgifter vedrørende byggemodning	11.415.603	16.301.000	70,03%
		78 - Rullende Materiel	888.408	0	
80	Inuit aningaasarsiaannit akileraarutit	80 - Personlig indkomstskat	-638.740.620	-1.128.298.000	56,61%
81	Ingerlatteqatigiiffiit akileraarutaat	81 - Selskabsskat	0	-69.800.000	0,00%
83	Tapillutit nalinginnaasut aamma naliqissaarineeq	83 - Generelle tilskud og udligning	-235.828.250	-402.400.000	58,61%
85	Erniat, aningaasanit iluanaarutit aamma aningaasat nalingani	85 - Renter, kapitalafkast samt kurstab og -gevinst	-18.502.863	-38.490.000	48,07%
86	Iseritit allat	86 - Andre indtægter	-593.525	-57.298.000	1,04%
88	Malikilliinerit	88 - Afskrivninger	2.155.608	5.023.000	42,91%
<b>Resultat</b>	<b>Hovedtotal</b>		<b>19.449.700</b>	<b>-17.105.000</b>	<b>-113,71%</b>

## 5. Drift – opfølgning på bevillingsområder

		Oversigt - Hovedkonti	R01.01-31.07	AB2016	F-pct. Mål 100 pct.
10-01	Kommunalbestyrelse	1001 - Kommunalbestyrelsen	4.037.596	6.567.000	61,48%
10-02	Nunaqarfinni aqutsisut	1002 - Bygdebestyrelser	1.450.180	2.253.000	64,37%
10-03	Sinnersuisoqatigiti ataatsimiisitaliallu najukkani sinners	1003 - Kommissioner, råd og nævn	397.117	2.595.000	15,30%
10-11	Qinersineq	1011 - Valg	-90.976	254.000	-35,82%
10-16	Qinikkanut aningaasartuutit allat	1016 - Udgifter til øvrige folkevalgte	940.513	1.552.000	60,60%
11-00	Kommunimi ingerlatsineq	1100 - Den kommunale forvaltning	255.294	0	0,00%
11-01	Allaffeqarfiit	1101 - Administrationsbygninger	5.534.597	8.854.000	62,51%
11-02	Borgmesterip allattoqarfia	1102 - Borgmester Sekretariatet	7.388.580	18.723.000	39,46%
11-03	Aningaasaqarnermut sulisoqarnermullu ingerlatsivik	1103 - ØS, HR & Løn	34.940.225	55.110.000	63,40%
11-04	Tamanut kifartuussivik	1104 - Fælles Service	15.415.767	28.147.000	54,77%
11-05	Tunguineq, suliffeqarneq inuutissarsiornerlu	1105 - Velfærd, Arbejdsmarked og Erhverv	23.072.007	32.584.000	70,81%
11-06	Sanaartugassanut ingerlatsivik	1106 - Anlæg- og Miljøforvaltningen	11.142.921	18.765.000	59,38%
11-07	Meeqqanut, ilaqutariinnut atuarfeqarnermullu ingerlatsivik	1107 - Forvaltningen for Børn, Familie og Skole	13.823.663	19.081.000	72,45%
12-01	Kantiinamik ingerlatsineq	1201 - Kantinedrift	251.230	878.000	28,61%
13-01	Qarasaasiaqarneq	1301 - Fælles IT-virksomhed	21.594.771	15.122.000	142,80%
13-02	Telemitt sulinneqarneq	1302 - Teletjenester	4.408.957	5.022.000	87,79%
18-02	Sillimmasisarnert pigaartoqarmerillu	1802 - Forsikring og vagtværn	9.724.503	9.966.000	97,58%
18-03	Akikillilinerimut aaqquisutit	1803 - Rabatter ved storkøb/kasserabat	-28.401	-240.000	11,83%
18-04	Pilersrusiornermut aningaasartuutit	1804 - Kommune-, by- og lokalplansudgifter	1.320.624	1.855.000	71,19%
18-06	Akiliutit tapiissutillu	1806 - Kontingenter og tilskud m.v.	2.679.037	2.224.000	120,46%
18-07	Isumaqatigiissutitut aningaasartuutit	1807 - Overenskomstrelaterede afgifter	3.337.583	6.242.000	53,47%
18-20	Nunaqarfinni imikkut akuersisutitut akit	1820 - Dispositionsbeløb til bygdebestyrelser	636.265	2.854.000	22,29%
18-83	Konto atorinnaasaq	1883 - Dispositionskonti	9.594.724	5.379.000	178,37%
20-01	Aqquernit, ikaarfartit, tummeqqat	2001 - Veje, broer og trapper	5.854.787	14.490.000	40,41%
20-02	Sanaartornet, pingarfartit, eqqaasiis, qullerqarneq	2002 - Anlæg, legepladser, mindesmærker og vejbelyst m.v.	1.254.369	2.852.000	43,98%
20-05	Ilveqarfiit	2005 - Kirkegårde	122.867	1.011.000	12,15%
20-10	Kuffissuarnik ingerlarsineq	2010 - Drift af kloak	600.595	1.936.000	31,02%
21-01	Aputaajaaneq	2101 - Snerydning	8.427.375	15.794.000	53,36%
21-02	Saliineq	2102 - Renholdelse	1.038.866	2.466.000	42,13%
22-02	Qimmeqarneq aammalu uumasupillunniik piiaaneq	2202 - Hundehold og skadedyrsbekæmpelse	310.922	1.042.000	29,84%
22-03	Aalisarnerut piniarnerlu	2203 - Fiskeri og jagt	0	179.000	0,00%
23-01	Illut sullivut, uffarfartit erisorisarfillu	2301 - Servicehuse, badeanstalter og vaskerier	470.984	1.453.000	32,41%
23-02	Sullissinerimut atorutit allat	2302 - Øvrige servicefaciliteter	586.678	1.101.000	53,29%
23-07	Kalaalimeernerfiit	2307 - Torvesalgsboder	1.190.390	1.688.000	70,52%
23-10	Iluaqqat tikeraarfitt piniarifarillu	2310 - Gæstehuse og fangsthytter	-59.509	75.000	-79,35%
24-00	Inuutissarsiorneq siunertaralugu illuutiniq attartortitsineq	2400 - Udlejning af erhvervsjendomme	-929.871	-1.262.000	73,68%
25-01	Qatsersartoqarneq	2501 - Brandvæsen	6.625.970	10.458.000	63,36%
27-01	Kommunni sannartugassanik suliakkerneqartartoq	2701 - Kommunal entreprenørvirksomhed	11.810.346	1.307.000	903,62%
27-20	Asfaltliortut	2720 - Asfaltværker	2.789.761	-5.182.000	-53,84%
27-21	Sinnersortitut assigningitsunut akilisarneq	2721 - Tværgående konsulentydelse	235.129	1.084.000	21,69%
27-99	Teknikimik suliffeqarfiit allat	2799 - Øvrige tekniske virksomheder	193.479	-686.000	-28,20%
34-00	Suliffisaqartitsinerimut ataatsimoorumik aningaasartuutit	3400 - Fællesudgifter på beskæftigelsesområdet	3.403.167	10.299.000	33,04%
34-01	Kommunimi sulissitinaaerimut	3401 - Kommunal aktiveringsprojekter	569.274	39.000	1459,68%
34-02	Suliffisaqartitsinerimut	3402 - Beskæftigelsesfremmende foranstaltninger	455.333	-5.000	-9106,65%
34-04	Aalisarnerup iluani misileraanerimut	3404 - Pilotprojekter indenfor fiskeindustrien	40.300	-3.000	-1343,33%
34-50	Namiinersortut suliniutaannut ilaatigut piniarnermi angalane	3450 - Tilskud til private projekter bl.a. fangstrejser	13.139	0	0,00%
35-01	Sulinerimik misiliineq	3501 - Arbejdsprøvnin	1.703.014	3.819.000	44,59%
35-02	Suliasat inuussutissarsititigut ineriartortut erseqqissiar	3502 - Erhvervsmodnende og afklarende aktiviteter KS	-17.286	0	0,00%
35-03	Suliffeqarfirmi piginnaangorsaaqqinerit	3503 - Virksomhedsrevalidering	927.489	0	0,00%
35-04	Iliniartitaaneq KS	3504 - Uddannelse KS	143.830	0	0,00%
35-05	Ilaanakortumik sulineq KS	3505 - Fleksjob KS	724.787	0	0,00%
37-01	Kommunimi inuussutissarsititigut suliniutit	3701 - Kommunalt erhvervsengagement	7.181.976	11.291.000	63,61%
37-02	Takornariaqarnermik ineriartortitsineq	3702 - Turismeudvikling	-400.000	1.772.000	-22,57%
38-01	Piareersarfitt	3801 - Piareersarfitt	3.033.397	16.466.000	18,42%
38-02	Sulingikkallamermusiat	3802 - Arbejdsmarkedsydelse Takstmæssig hjælp	5.095.082	9.484.000	53,72%
38-04	Najugaq qimannagu perorsaanerimut ilinniarnaq	3804 - Decentral Pædagoguddannelse	1.617.513	2.107.000	76,77%
40-01	Paaqqinnittarfimmi akiliteqarnani paaqqutarititsineq	4001 - Fripladser på daginstitutionsområdet	489.493	592.000	82,68%
41-00	Meeqqanut inuussutunullu sammisani ataatsimut suliniutit	4100 - Fælles indsat på børne- og ungeområdet	295.916	5.317.000	5,57%
41-01	Ikorsisarnert	4101 - Hjælpeforanstaltninger	2.710.059	6.062.000	44,71%
41-02	Attaveqaatit inuttullu sinnersortit	4102 - Kontaktpersoner og personlig rådgiver	7.759.702	14.217.000	54,58%
41-03	Ulloq unnuarlu angerlarsimaffimmi najugaqartitsineq	4103 - Døgninstitutionsoophold	88.278.582	139.172.000	63,43%
41-05	Peqqinneq pitsaaliunerlu	4105 - Sundhed og forebyggelse	1.900.834	4.313.000	44,07%
41-06	Ilaqutariinnik katsorsaaneq	4106 - Familiebehandling	11.279.572	14.960.000	75,40%
43-01	Siusinaartumik pensionisiat tunn. sioqq. 1/1 2002 - 90% inats	4301 - Førtidspension tildelt før 1/1 2002 - 90% Lov	1.478.312	2.417.000	61,16%
43-02	Siusinaartumik pensionisiat tunn. kingorna. 1/1 2002 - 50% inats	4302 - Førtidspension tildelt efter 1/1 2002 - 50% Lov	14.631.261	26.229.000	55,78%
43-03		4303 - Førtidspension tildelt efter 1/7 2016 - 50% Lov	2.977.325	0	0,00%
44-01	Qitornatut tapiissutit siuoorutigineqartut	4401 - Underholdsbidrag ydet som forskud	6.387.833	6.703.000	95,30%
45-01	Pisortat ikorsisissutaat - akileraarunerneqartussat	4501 - Offentlig hjælp - Skattepligtig Kap.3 §7, Kap.5 §13, Kap.	28.778.582	56.697.000	50,76%
45-03	Pisortat ikorsisissutaat - akileraarunerneqanggisut	4503 - Offentlig hjælp - ikke skattepligtig	1.153.034	2.453.000	47,01%
46-01	Eminermi ullormusiat	4601 - Dagpenge ved barsel m.v.	576.263	1.257.000	45,84%
46-02	Isumaginninnermi inissiat	4602 - Sociale boliger (herberg)	1.275.625	2.552.000	49,99%
46-03	Ineqarnermut tapiissutinik akiliineq	4603 - Udbetaling af boligskring	8.847.416	16.446.000	53,80%
47-01	Utoqqalinerisutit	4701 - Alderspension	9.156.639	18.316.000	49,99%
47-02	Angerlarsimaffimmi ikiorteqarneq	4702 - Hjemmehjælp	7.614.501	13.020.000	58,48%
47-09	Utoqqaat illu sapertunullu paaqqinniffiit	4709 - Aldersdoms- og plejehjem	39.512.212	66.116.000	59,76%
47-10	Utoqqarnut inisiat	4710 - Ældreboliger	5.247	0	0,00%
47-11	Utoqqaat ataatsimut najugaqarfii	4711 - Ældrekollektiver	7.620.444	14.517.000	52,49%
47-15	Utoqqarnik isumassiniikkut aaqqinnerit	4715 - Omsorgsforanstaltninger for ældre	873.513	1.295.000	67,45%
47-20	Peqqinnissaqarfimmi paaqqinninnerit	4720 - Plejehold ved sundhedsvæsnat	430.144	1.433.000	30,02%

48-00	Ataatsimut aningaasartuutit	4800 - Fællesudgifter	736.648	1.386.000	53,15%
48-01	Meeqqat innarluutilit angerlarsimaffimmi najugaqartut	4801 - Hjemmeboende handicappede børn	2.681.248	5.869.000	45,68%
48-02	Inersimasut innarluutilit	4802 - Hjemmeboende handicappede voksne	3.057.884	8.806.000	34,73%
48-03	Ataatsimut najugaqartit	4803 - Bofællesskaber - Boenheder	9.167.307	21.999.000	41,67%
48-04	Meeaaqnut innarluutilinnut sammisaqartitsinerit	4804 - Aktiviteter handicappede børn	19.731	0	0,00%
48-05	Inersimasunut innarluutilinnut sammisaqartitsinerit	4805 - Aktiviteter handicappede voksne	1.896.387	4.638.000	40,89%
48-14	Pillorisaausut	4814 - Terapeuter	1.467.513	5.262.000	27,89%
48-15	Ikiuutit	4815 - Hjælpermidler	858.082	1.954.000	43,91%
48-16	Nunatsinni paaqqinniffummut inissineq meeqqat	4816 - Institutionsanbringelse i Grønland Børn	7.485.514	15.217.000	49,19%
48-17	Nunatsinni paaqqinniffummut inissineq inersimasut	4817 - Institutionsanbringelse i Grønland Voksne	15.690.454	37.909.000	41,39%
48-20	Danmarkimi paaqqinniffummut inissineq meeqqat	4820 - Institutionsanbringelse i Danmark Børn	1.064.685	3.495.000	30,46%
48-21	Danmarkimi paaqqinniffummut inissineq inersimasut	4821 - Institutionsanbringelse i Danmark Voksne	16.466.956	37.641.000	43,75%
49-01	Peqatigiffinnut isumaginninnermik siunertaqartunut tapiissu	4901 - Tilskud til foreninger med et socialt sigte	148.172	1.039.000	14,26%
49-03	Qimarniguit	4903 - Krisecentre	734.231	1.402.000	52,37%
49-04	Atornerluinermut katsorsartinneq	4904 - Misbrugsbehandling	596.212	2.692.000	22,15%
49-07	Sulianik suliarinnittut angalaqatiguit	4907 - Rejsende Sagsbehandler team	287.638	368.000	78,16%
50-01	Ataatsimut siunertat	5001 - Fælles formål	-8.517.019	-5.901.000	144,33%
50-02	Meeraaqerivitt	5002 - Vuggestuer	13.720.873	24.146.000	56,82%
50-03	Meeqgerivitt	5003 - Børnehaver	13.505.743	23.318.000	57,92%
50-04	Sunnigffimmi ornittakkat	5004 - Fritidshjem	8.993.881	17.477.000	51,46%
50-05	Ukiogatiginnngitsunut paaqqinniffitt	5005 - Integreerede institutioner	43.922.447	76.923.000	57,10%
50-06	Angerlarsimaffimmi paarsineq	5006 - Dagpleje	1.793.972	4.375.000	41,01%
51-01	Kommunumi atuarfik	5101 - Den kommunale skole	148.601.562	257.073.000	57,81%
51-02	Perorsaanikkut/tarpiq pissusaatigut	5102 - Pædagogisk/psykologisk rådgivningskontor	3.375.984	7.176.000	47,05%
51-11	Iliniartut ineqarfii	5111 - Kollegier og skolehjem	7.255.301	11.255.000	64,46%
53-01	Sunnigffimmi utarsitsineq	5301 - Fritidsundervisning	2.763.498	5.213.000	53,01%
53-03	Sunnigffimmi klubbit/atuareernermi ornittagaq	5303 - Fritidsklubber/skolepasning	17.550.223	32.195.000	54,51%
53-06	Kulturikkut innunillu qaammarsaaneq	5306 - Kultur- og folkeoplysning	12.824.395	21.893.000	58,58%
53-07	Katersortarfitt	5307 - Forsamlingshuse mv.	399.050	753.000	52,99%
55-02	Kummunimi atuakkanik atoriararfik	5502 - Kommunalt biblioteksvæsen	275.362	383.000	71,90%
56-02	Kummunimi katersugaasiviit	5602 - Kommunale museer	1.663.602	3.289.000	50,58%
59-01	Kulturikkut sunnigffimmi siunertanut tapiissutit	5901 - Tilskud til fritidsvirksomhed og kulturelle formål	1.149.553	2.372.000	48,46%
59-03	Timersornermut tapiissutit	5903 - Tilskud til idrætsformål	16.218.936	21.241.000	76,36%
59-04	Kulturikkut ilorsuaarmut tapiissutit	5904 - Tilskud til kulturhus	2.689.750	4.611.000	58,33%
59-07	Kultureqarnermut siunnersuisoqatiguit	5907 - Kulturrådet	1.151.801	2.588.000	44,56%
66-01	Ataatsimut aningaasartuutit isertitalu eqqaaavilerinerimut	6601 - Fælles udgifter og indtægter for Renovationsområdet	-1.116.252	-5.956.000	18,74%
66-02	Eqqaaavilerineq	6602 - Dagrenovation	475.638	6.523.000	7,29%
66-03	Amartarfilerineq	6603 - Natrenovation	1.064.425	4.653.000	22,88%
66-04	Eqqakkanik tigooraavik	6604 - Renovationsanstalten	307.052	4.000	7676,31%
66-05	Tigooraaffitt eqqakkanik avantangiisinut ulorianarsinnaasunik	6605 - Modtagestationer for miljøfarligt affald og	-1.471.739	-964.000	152,67%
68-01	Kommunimi umiarsuaalivitt	6801 - Kommunale havneanlæg	298.862	937.000	31,90%
68-03	Paaviaaneq	6803 - Skorstenfejning	-88.505	0	0,00%
68-05	Ikuallaavik	6805 - Forbrændingsanlæg	1.547.636	4.631.000	33,42%
68-09	Imertarfitt allallu pilersuinerit	6809 - Taphuse og anden vandforsyning	201.238	508.000	39,61%
68-10	Assiginnngitsunik pilersuffitt innaallagissiorfitt	6810 - Øvrige forsyningsvirksomheder elværker	0	499.000	0,00%
70-00	Inissiaatit attartortakkat	7000 - Udlejningsboliger	11.359.917	8.076.000	14,08%
70-30	Inissianik ilarsaaneq	7030 - Boligrenovering	3.079.557	5.000.000	61,59%
71-00	Inissianik pisineq	7100 - Nybyggeri	17.913	0	0,00%
71-10	Inissianik pisineq	7110 - Køb af bygninger	91.175	0	0,00%
71-20	Annetunerusumik aserfallatsaallineq illunik pioreersunik	7120 - Større vedligeholdelse eksisterende bygninger	2.033.473	2.000.000	101,67%
71-30	Inissianik pisineq	7130 - Større inventaranlæg	1.087.000	7.762.000	14,00%
72-00	Attavigeqatiginneq nalinginnaasumik	7200 - Infrastruktur generelt	3.819.568	11.700.000	32,65%
72-02	Attavigeqatiginneq nalinginnaasumik	7202 - Havne	98.856	0	0,00%
72-03	Aqquserngit	7203 - Veje	0	1.000.000	0,00%
72-10	Illoqarfimmi iluarsartuussineq	7210 - Byforbedring	1.100.330	9.271.000	11,87%
72-23	Kummunimi pilersuffitt assiginnngitsut	7223 - Forskellige kommunale virksomheder	1.017.728	13.000.000	7,83%
72-25	Upalungaarsimaneq	7225 - Beredskab	0	1.000.000	0,00%
72-30	Avantangiisinut pissuseq	7230 - Miljøforhold	2.385.841	10.130.000	23,55%
72-99	Imikkooorttat	7299 - Puljer	0	500.000	0,00%
73-20	Inuutissarsiorneq (sanaartugassaannngitsut)	7320 - Erhvervsområder (ikke byggemodning)	1.137.416	1.500.000	75,83%
74-09	Utoqqarnut tunngasut	7409 - Handicapbus	310	0	0,00%
74-10	Utoqqarnut tunngasut	7410 - Eldreområdet	1.781.067	-4.000.000	-44,53%
74-20	Meeqqanut aammalu ilaqutariinnut tunngasut	7420 - Børne- og familieområdet	16.781.231	24.000.000	69,92%
75-00	Atuartsineq piorsarsimassuserlu	7500 - Undervisning og kultur generelt	7.958.451	5.015.000	158,69%
75-10	Meeqgerivitt	7510 - Daginstitutioner	6.484.167	38.000.000	17,06%
75-20	Atuarfitt	7520 - Skoler	0	1.500.000	0,00%
75-30	Timersorneq	7530 - Idræt	147.334	4.400.000	3,35%
75-40	Piorsarsimassuseq	7540 - Kultur	1.084.134	6.800.000	15,94%
76-00	Pilersuffitt nalinginnaasumik	7600 - Forsyningsvirksomhed generelt	1.630.303	774.000	210,63%
76-10	Kiassarnermit sippuutit nammineq ingerlannera	7610 - Overskudsvarme egen drift	1.770.198	4.000.000	44,25%
77-00	Sannart. Tungaanut sanaartof., tamanut	7700 - Overordnet byggemodning, Fælles	4.176.812	23.800.000	17,55%
77-40	Sanaartorfimmi sanaartofigiss.	7740 - Detailbyggemodning	4.029.522	2.500.000	161,18%
77-80	Inuussulissarsiorneq. Sanaartorfigissaaneq	7780 - Erhvervsbyggemodning	3.209.268	-9.999.000	-32,10%
78-00	Inuussulissarsiorneq. Sanaartorfigissaaneq	7800 - Rullende materiel	888.408	0	0,00%
80-01	Inuit aningaasarsiaannut akileraarutit	8001 - Personlig indkomstskat	-638.740.620	-1.128.298.000	56,61%
81-01	Ingerlatteqatigiffitt akileraarutaat	8101 - Selskabsskat	0	-69.800.000	0,00%
83-01	Tapiissutit nalinginnaasut aamma nalingiissarineq	8301 - Tilskud og udligning	-235.828.250	-402.400.000	58,61%
85-01	Erniat aningaasani iluanaarutit	8501 - Renteindtægter	-17.133.229	-15.700.000	109,13%
85-02	Erniat aningaasartuutaasut	8502 - Renteudgifter	630.442	910.000	69,28%
85-04	Aningaasani iluanaarutit inissianiit	8504 - Kapitalafkast på udlejningsboliger	-2.000.076	-23.700.000	8,44%
86-02	Illuutiniq tunisinerit	8602 - Salg af fast ejendom	-584.894	-5.080.000	11,51%
86-03	Sanaartorfigissaanermut isertitat	8603 - Betaling for byggemodning	-8.630	-52.218.000	0,02%
88-02	Isumakkeerininnerit	8802 - Afskrivninger	2.155.608	5.023.000	42,91%
<b>Resultat</b>			<b>19.449.700</b>	<b>-17.105.000</b>	<b>-113,71%</b>

## 6. Likviditet

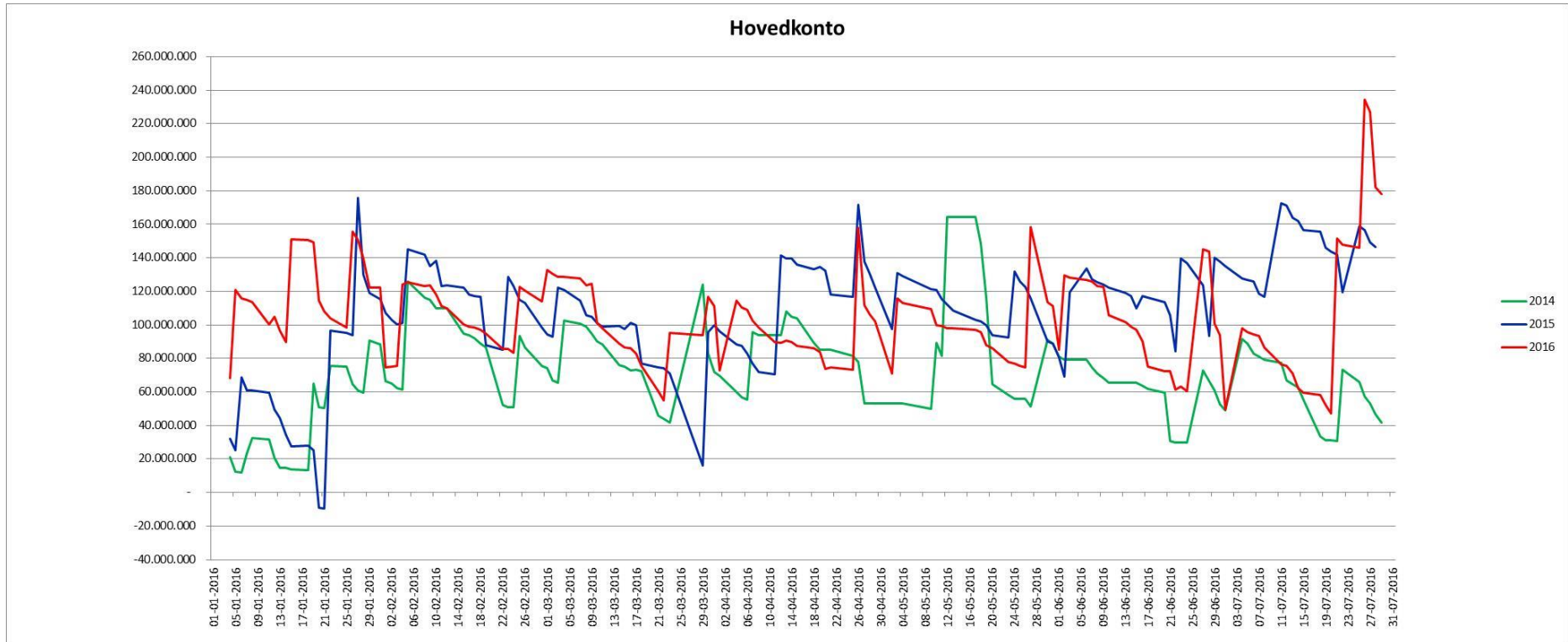

## 7. Balance

Aningaasat isertitat atukkallu		Balance	R01.01.2016	R01.01-31.07
90-01	Aningaasat tioriaannaat	Kontanter	3.326	2.602
90-02	Aningaaserivinni pigisat	Indestående i pengeinstitutter	101.062.156	177.273.363
90-03	Aktiaatit aamma aningaasanut, nalunaarsukkat	Aktie- og obligationsbeholdning, børsnoterede	0	0
<b>90</b>	<b>Aningaasaatit</b>	<b>LIKVIDER</b>	<b>101.065.482</b>	<b>177.275.965</b>
91-01	Aningaasanik siumut tigusanik konto	Forskukskonti	1.670.413	2.217.858
91-02	Pisassat akiligassanit pisut	Regningstilgodehavender	136.034.565	95.583.536
91-05	Akiligassaqaarfigeqatigiinnerni kontot	Mellemregningskonti	2.836.632	2.756.872
91-06	Akiligassaqaarfigeqatigiinnerni kontot	Mellemregningskonto/interimskonto	-436.882	-4.445.316
91-08	Piffissap ungasinngitsup pisassat	Andre kortfristede tilgodehavender	156.580.046	163.344.401
<b>91</b>	<b>Piffissap ungasinngitsup iluani pisassat</b>	<b>Kortfristede tilgodehavender</b>	<b>296.684.775</b>	<b>259.457.352</b>
92-01	Aningaasat qilersukkat	Bundne midler Selvstyreandel i boligsalg	40.057.589	40.057.589
<b>92</b>	<b>Aningaasat qilersukkat</b>	<b>Bundne midler</b>	<b>40.057.589</b>	<b>40.057.589</b>
93-02	Kommunimiit atukkussat	Kommunale udlån	287.830.383	290.483.261
93-03	Aktia aamma aningaasanut ataataas	Aktie- og obligationsbeholdning, børsnoterede	32.962.210	32.962.210
<b>93</b>	<b>Piffissami ungasinnerusumi pisassat</b>	<b>Langfristede tilgodehavender</b>	<b>320.792.594</b>	<b>323.445.471</b>
94-01	Paarititaq	Deposita	713.580	608.000
94-02	Pigisat fondinut aammalu aningaasaatigitsut	Aktiver tilhørende fonde og legater	479.697	323.250
94-03	Ukiup naanerani naatsorsuuserinermi kontot	Årsafslutningskonto	109.523.871	-4.390.800
94-04	Akissarsititsinermut agguarmerinullu konto	Lønafregnings- og lønfordelingskonto	-7.873	20.461.402
94-07	Utaqqiisaarutaasumik kontot	Interimskonti	-154.263	586.438
<b>94</b>	<b>Pigisat allannngortinneqarsinnaanngi</b>	<b>Uomsættelige aktiver</b>	<b>110.555.012</b>	<b>17.588.289</b>
<b>90</b>	<b>Pigisat</b>	<b>AKTIVER</b>	<b>869.155.451</b>	<b>817.824.666</b>
96-01	Teknisk-imik nam oqartussallu akiligassaqaarfigeqatigiinneq	Teknisk mellemregning med Selvstyret	18.418.816	16.713.367
96-03	Piaartumik akiligassat allat	Anden kortfristet gæld	-119.794.309	-41.793.183
96-04	MR-løn-ikkut akiligassat isumagineri	MR-løn til afregning	-642.580	-36.648.857
96-05	Akiligassaqaarfigeqatigiinneq illunut & allamiittunullu naatsorsuuserinermi kontot	Mellemregning boliger & eksterne regnskaber	3.858.337	7.679.909
<b>96</b>	<b>Piaartumik akiligassat</b>	<b>Kortfristet gæld</b>	<b>-98.159.736</b>	<b>-54.048.765</b>
97-04	Realkredit-imi atuakkat	Realkreditlån	-15.570.982	-14.865.398
<b>97</b>	<b>Piffissami ungasinnerrusumi akiligassat</b>	<b>Langfristet gæld</b>	<b>-15.570.982</b>	<b>-14.865.398</b>
98-01	Toqqortat	Deponenter	-321.529	-215.949
98-02	Akiitsut fondinut aammalu aningaasaat aaliangars immikkoor	Passiver tilhørende fonde og legater	-494.697	-338.250
98-03	Ukiup naanerani naatsorsuuserinermi kontot	Årsafslutningskonto	0	0
<b>98</b>	<b>Akiitunut iluarfiissutit</b>	<b>Regulerende passiver</b>	<b>-816.226</b>	<b>-554.199</b>
99-01	Nammineq aningaasaliissutigisat	Egenkapital	-731.382.218	-744.579.715
		Perioden resultat	-23.226.290	-3.776.590
<b>99</b>	<b>Aningaasaliissutinut kontot</b>	<b>Kapitalkonto</b>	<b>-754.608.507</b>	<b>-748.356.305</b>
<b>95</b>	<b>Akiitsut</b>	<b>PASSIVER</b>	<b>-869.155.451</b>	<b>-817.824.666</b>
	Naligiissaaneq	Afstemning	0	0



<b>Aningaasat kaaviiartitat</b>	<b>Pengestrømsopgørelse</b>	<b>R01.01-31.07</b>
<b>Piffissami angusat (- isumaqarpoq amigartoorneq)</b>	<b>Periodens resultat (- lig underskud)</b>	<b>-19.449.700</b>
Allannguut piaartumik akiligassanit pissat	Ændring kortfristede tilgodehavender	37.227.423
Allannguut pigisani qilorsorsimasuni	Ændring bundne midler	0
Allannguut sivisuumik akiligassanit pissat	Ændring langfristede tilgodehavender	-2.652.878
Allannguut pigisani tunineqarsinnaanngitsunit	Ændring uomsættelige aktiver	92.966.723
Allannguut piaartumik akiligassanut akiitsut	Ændring kortfristet gæld	-44.110.971
Allannguut sivisuumik akilersukkani akiitsut	Ændring langfristet gæld	-705.584
Allannguut pigisani imminnut ingerlattuni	Ændring regulerende passiver	-262.027
Oqimaaqqatigiissitsinermi kontomut toqqannartumik inissitsitik	Posteringer direkte på balancekonto	13.197.497
<b>Piffissami tigoriaannarnut sunniut</b>	<b>Periodens likviditetsvirkning</b>	<b>76.210.483</b>
Piffissap aallartinnerani tigoriaannaat	Likvide midler primo	101.065.482
<b>Piffissap naanerani tigoriaannaat</b>	<b>Likvide midler ultimo</b>	<b>177.275.965</b>
Naligiissaaneq	Afstemning	0

## 8. Udvalgsregnskaber

Oversigt - Standardkonto		R01.01-30.06	AB2016	Mål 100 pct.	F-pct.
<b>0000 - Blank</b>					
48 Innarluutiinnut tunngasut	48 - Handicapområdet	0	4000		
<b>1 - Aningaasaqarnermut ataatsimiititaq</b>	<b>1 - Økonomiudvalg</b>	<b>-478.037.846</b>	<b>-1.318.501.000</b>		<b>36,26%</b>
10 Qinkkanut aningaasartuutit	10 - Udgifter til folkevalgte	5.775.098,54	13.221.000		43,68%
11 Kommununimik ingerlatsineq	11 - Den kommunale forvaltning	90.174.187,93	178.033.000		50,65%
12 Nerisarfimmik ingerlatsineq	12 - Kantinedrift	201.229,90	878.000		22,92%
13 IT	13 - IT	21.559.225,09	20.144.000		107,03%
18 Suliat assiginnngitsut	18 - Tværgående aktiviteter	24.593.729,95	26.425.000		93,07%
44 Meeqqanut akilersuutit	44 - Underholdsbidrag	5.402.199,08	6.703.000		80,59%
53 Sunngiffimmi sammisaqartitsinerit	53 - Fritidsvirksomhed	13.507.863,35	27.817.000		48,56%
55 Atuakkanik atomiartarfiit	55 - Biblioteksvæsen	251.907,92	383.000		65,77%
56 Katersugaasiviit	56 - Museer	1.356.343,74	3.289.000		41,24%
59 Sunngiffimmi sammisarqartitsinerit kulturikllu siuneranarut	59 - Tilskud til fritidsvirksomhed og kulturelle formål	19.536.014,15	30.809.000		63,41%
71 Sanaartornermut aningaasartuutit allafinnut tunngasut	71 - Anlægsudgifter vedrørende administrationen	0,00	7.762.000		0,00%
80 Inuit aningaasarsiaannit akileraarutit	80 - Personlig indkomstskat	625.479,00	0		
81 Ingerlatteqatigiiffiit akileraarutaat	81 - Selskabsskat	-442.013.700,00	-1.128.298.000		39,18%
83 Tapiissutit nalinginnaasut aamma naligiissaarineq	83 - Generelle tilskud og udigning	0,00	-69.800.000		0,00%
85 Ermiat, aningaasanit iluanaarutit aamma aningaasat nalingani	85 - Renter, kapitalafkast samt kurstab og -gevinst	-202.138.499,88	-402.400.000		50,23%
86 Isertitat allat	86 Øvrige indtægter	-18.631.991,49	-38.490.000		48,41%
88 Nalikkiliinerit	88 - Afskrivninger	1.763.066,44	5.023.000		35,10%
<b>2 - Sanaartugassanarut avatangiisinullu ataatsimiititaq</b>	<b>2 - Udvalg for Anlæg og Miljø</b>	<b>96.858.959,00</b>	<b>237.759.000,00</b>		<b>40,74%</b>
11 Kommunip ingerlatsineq	11 Den kommunale drift	2.399.382,68	0		
18 Suliat assiginnngitsut	18 - Tværgående aktiviteter	1.808.898,28	1.855.000		97,51%
20 Aqqusernit, ikaartarfiit, tummeqqat allalu sanaartukkat	20 - Veje, broer, trapper og anlæg m.v.	7.416.437,00	20.289.000		36,55%
21 Eqqiluitsineq aputaajaanirillu	21 - Renholdelse incl. snerydning	9.235.968,72	18.260.000		50,58%
22 Pisuussutit uumassusillit	22 - Levende ressourcer	259.431,82	1.221.000		21,25%
23 Kommunimi ingerlatat	23 - Forskellige kommunale virksomheder	1.983.819,75	4.317.000		45,95%
24 Kommunip illutai inuussutisarsiauteqarfiusut	24 - Erhvervsjendomme	-760.916,16	-1.262.000		60,29%
25 Qatserisartut	25 - Brandvæsen	5.821.929,63	10.458.000		55,67%
27 Teknikkikkut ingerlatat allat	27 - Øvrige tekniske virksomheder	10.182.709,74	-3.477.000		-292,86%
47 Utoqqarnik isumaginninneq	47 Ældreomsorg				
50 Meeqqanut inuusuttunullu paaqqinnitarfiit	50 Børn og unge institutioner				
51 Atuarfeqarfik	51 Skoleområdet				
53 Sunngiffimmi sammisaqartitsinerit	53 Fritidsundervisning	16.536,55	0		
66 Eqqagassalerineq il.il	66 - Renovation m.v.	-1.953.533,73	4.260.000		-45,86%
68 Pilersuinerit allat	68 - Øvrige forsyningsvirksomheder	2.944.415,47	6.575.000		44,78%
70 Sanaartornermut aningaasartuutit inissianut tunngasut	70 - Anlægsudgifter vedrørende boligområdet	8.707.101,86	85.670.000		10,16%
71 Sanaartornermut aningaasartuutit allafinnut tunngasut	71 - Anlægsudgifter vedrørende administrationen	2.042.414,13	2.000.000		102,12%
72 Sanaartornermut aningaasartuutit teknikimut tunngasut	72 - Anlægsudgifter vedrørende det tekniske område	6.401.560,97	46.601.000		13,74%
73 Sanaartornermut aningaasartuutit suliffissaqartitsiniarn tunngasut	73 - Anlægsudgifter vedrørende Arbejdsmarkeds-	1.137.415,93	1.500.000		75,83%
74 Sanaartornermut aningaasartuutit inunnik isumagin tunngasut	74 - Anlægsudgifter vedrørende det sociale område	16.528.216,74	20.000.000		82,64%
75 Sanaartornermut aningaasartuutit atuaritanneq kulturil tunngasut	75 - Anlægsudgifter vedrørende undervisning og kultur	12.825.723,82	55.715.000		23,02%
76 Sanaartornermut aningaasartuutit pilersuinerit tunngasut	76 - Anlægsudgifter vedrørende forsyningsvirksomhed	3.380.445,23	4.774.000		70,81%
77 Sanaartornermut aningaasartuutit sanaartorfissaanerit tunngasut	77 - Anlægsudgifter vedrørende byggemodning	6.473.294,89	16.301.000		39,71%
86 Isertitat allat	86 - Andre indtægter	7.705,68	-57.298.000		-0,01%
<b>4 - Tungiuernerit, Suliffeqarnermut Inuutissarsiornermullu ataatsimiititaq</b>	<b>4 - Udvalg for Velfærd, Arbejdsmarked &amp; Erhverv</b>	<b>171.892.175</b>	<b>429.693.000</b>		<b>40,00%</b>
11 Kommunip ingerlatsineq	11 - Den kommunale forvaltning	1.682.270,06	3.231.000		52,07%
34 Saliassaqartitsiniarluni suliniutit	34 - Beskæftigelsesfremmende foranstaltninger	3.768.362,26	10.330.000		36,48%
35 Piginnaangorsaqqinerit	35 - Revalidering	2.998.605,43	3.819.000		78,52%
37 Kommunit inuussutisarsiautit aningaasaliissuteqarsinnaaneq	37 - Kommunalt erhvervsengagement	5.293.354,16	13.063.000		40,52%
38 Piereersarfiit suliuinaamermusiallu	38 - Piereersarfiit og Arbejdsmarkedsydelse	6.904.765,03	28.057.000		24,61%
43 Siusinaartumik pensionisiat	43 - Førtidspension	15.939.778,19	28.646.000		55,64%
45 Pisortat ikorsiissutaat	45 - Offentlig hjælp	25.934.429,22	59.150.000		43,85%
46 Isumaginninnermi ikorsiissutit allat	46 - Andre sociale ydelser	9.222.329,21	20.255.000		45,53%
47 Utoqqarnik isumaginninneq	47 - Ældreomsorg	55.241.962,65	114.997.000		48,04%
48 Innarluutiinnut tunngasut	48 - Handicapområdet	43.821.044,67	144.176.000		30,39%
49 Isumaginninnermi aningaasartuutit allat	49 - Andre sociale udgifter	937.374,38	4.159.000		22,54%
51 Atuarfeqarfik	51 - Skolevæsenet	147.899,74	-190.000		-77,84%
74 Sanaartornermut aningaasartuutit inunnik isumagin tunngasut	74 Anlægsudgifter vedrørende det sociale område				
<b>5 - Meeqqanut, Ilaqtuariinnut Atuarfeqarnermullu ataatsimiititaq</b>	<b>5 - Udvalg for Børn, Familie og Skole</b>	<b>304.713.041,13</b>	<b>634.244.000,00</b>		<b>48,04%</b>
40 Meeqqerivinni inissat akeqannngitsut	40 - Friplads på daginstitutionen	441.703,00	592.000		74,61%
41 Meeqqanut inuusuttunullu ikorsiissutit	41 - Hjælpeforanstaltninger for børn og unge	89.349.336,25	184.041.000		48,55%
48 Innarluutiinnut tunngasut	48 - Handicapområdet	19.730,58	0		
49 Isumaginninnermi aningaasartuutit allat	49 - Andre sociale udgifter	703.075,51	1.342.000		52,39%
50 Meeqqanut inuusuttunullu paaqqinnitarfiit	50 - Daginstitutionens område for børn og unge	62.418.362,47	140.338.000		44,48%
51 Atuarfeqarfik	51 - Skolevæsenet	136.168.060,38	275.694.000		49,39%
53 Sunngiffimmi sammisaqartitsinerit	53 - Fritidsvirksomhed	15.600.772,94	32.237.000		48,39%
74 Sanaartornermut aningaasartuutit inunnik isumagin tunngasut	74 Anlægsudgifter vedrørende det sociale område	12.000,00	0		
<b>Resultat</b>	<b>Hovedtotal</b>	<b>95.426.328,85</b>	<b>-16.801.000,00</b>		<b>-567,98%</b>